

市民アンケート調査・ バス乗込み調査結果の概要

神崎市地域公共交通活性化協議会

令和元年11月25日

1. 計画策定に当たり実施した現況調査

調査実施状況

- 公共交通に対する潜在的なニーズや、利用促進のための改善点などを把握するため、平成31年3月に取りまとめられた「神崎市地域公共交通アンケート調査」を活用すると共に、公共交通の利用実態に関する以下の調査を実施した。このほか、交通事業者へのヒアリング調査を実施した。

分類	調査項目	調査実施概要	実施状況
市民等移動実態調査	1.市民アンケート調査	65歳以上の高齢者の移動実態や、公共交通への要望や期待などを把握するため、65才以上の市民3,000世帯を対象としたアンケート調査を実施。 1世帯に2部（施設入所者は1部）のアンケート調査票を送付し、6,000人程度（3人以上対象者がいる場合は調査票をコピーして提出も可）を対象とした。（調査対象者は、住民基本台帳による無作為抽出）。	平成30年11月末～12月21日に実施 回収数： 1,364世帯（回収率45.5%）、 1,885人
	2.西鉄バス乗り込み調査	神崎市内を走る西鉄バス(40番、43番、45番)の全路線、全便、神崎市をまたぐ区間に限定して乗り込み、利用実態を調査	10月20日(日)、21日(月) に実施
	3.巡回バス乗り込み調査	神崎市巡回バスの全路線、全便、全区間に乗り込み、利用実態を調査	10月21日(月)に実施

公共交通利用実態調査

2. 市民アンケート結果 (1)

自動車運転免許の有無

【運転免許保有状況】：「免許証を持っていて、運転している」の回答率は高齢になるほど減少。
 【人口構成】：人口は減少傾向にある一方で、高齢者数は増加傾向。

■ 自動車運転免許保有状況

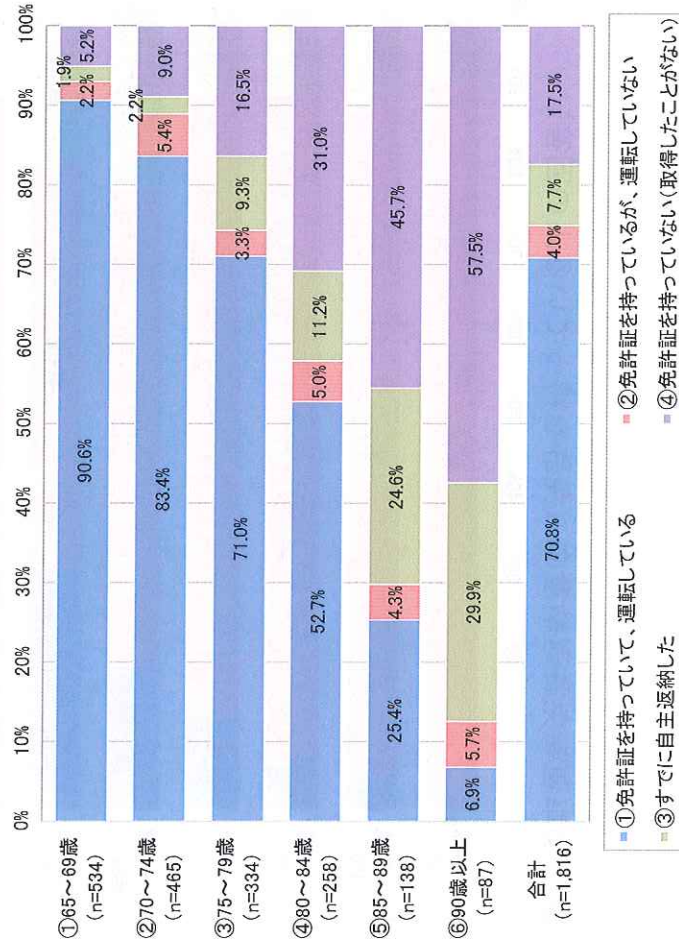

【参考】 神埼市の人口推計



2015年以前は実数値、2020年以降は推計値

※資料：国勢調査及び神埼市人口ビジョン

年齢が増加するほど、免許を持たない人は増加する。今後高齢化社会が進むにつれ、移動が困難な人（自ら運転しない人）が増加することが懸念される。

2. 市民アンケート結果 (2)

自主返納状況

【運転免許返納意向】：「近いうちに自主返納することを考えている」の回答率は、90歳以上でも3割程度。

■ 自動車運転免許返納意向（免許を持っている人の回答）

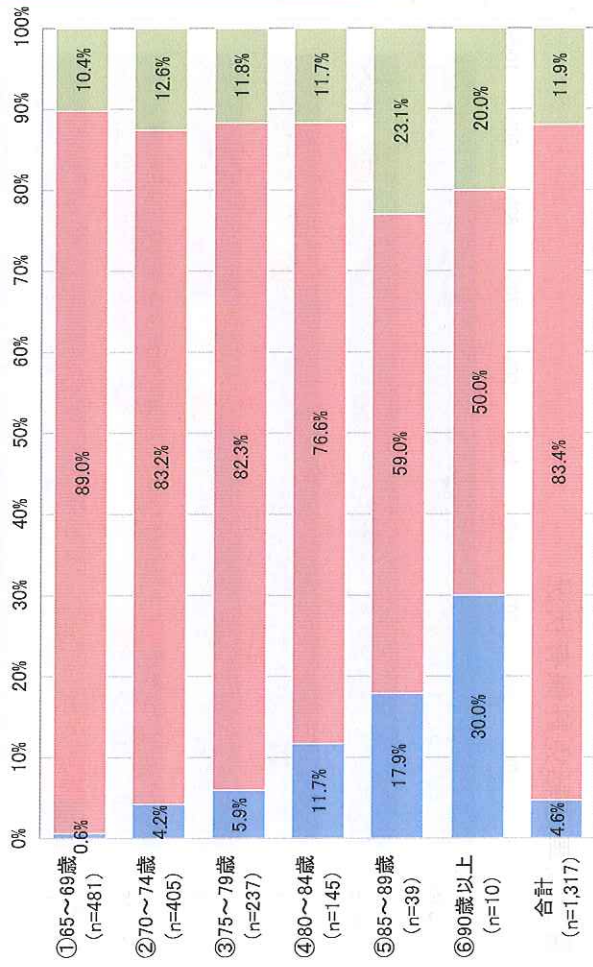

■ ① 近いうちに自主返納することを考えている
 ■ ② 現時点で自主返納するつもりは無いが、将来的に検討する
 ■ ③ 自主返納しない

高齢ドライバーの事故が社会問題となる一方で、十分な移動手段がなく、車を運転せざるを得ない実態も見受けられる。

■ 自主返納しない主な理由

【神埼町】

- ③ 75～79歳
 - ・現在の所まだ健康である
 - ・他に交通手段がない
 - ・買物、遊びに不便なる
- ④ 80～84歳
 - ・もう少し運転する。病院、買物に利用するため。
 - ・車がないと一歩も外出が出来ないから。病院にも行けないから。
 - ・買物等用事ができない。バスがない。
- ⑤ 85～89歳
 - ・バス停まで遠いし返納したら自由に動かせず通院もできない
 - ・自主返納したいと思いますが、一人暮らしなので不自由なのでしばらく運転させてください
 - ・車がなければ何も出来ない。行動範囲が狭められる。買物、訪問、レジャー（ゴルフ）等
 - ・病院等に自由に行けなくなるため
- ⑥ 90歳以上
 - ・ボケ防止、生活上必要

【千代田町】

- ③ 75～79歳
 - ・交通が不便です
 - ・交通の便(バス等)が悪い
 - ・車がないと日常生活が出来ない。交通の便が悪いから、年を取って危ないと思ったときに返却
- ④ 80～84歳
 - ・農作業が出来なくなるから
 - ・買い物にいけない
- ⑤ 85～89歳
 - ・ショッピングアニーと主人と病院に行く事が何時でも出来るような状態にありたいです。

【脊振町】

- ③ 75～79歳
 - ・車がないと生活出来ない
 - ・体が元気で運転できれば83才までくらいは思ってる
- ④ 80～84歳
 - ・まだ元気ですし、お店もないので不便ですから
 - ・生活に不可欠 (病院買物)
- ⑤ 85～89歳
 - ・生活上(病院、食品等)
- ⑥ 90歳以上
 - ・バスの回数も少なく、タクシーも高価だし、車で移動している。

2. 市民アンケート結果 (3)

最もよく行く買い物先と外出頻度・移動手段

【もともとも行く買い物先】神埼町は、「マルキョウ神埼店」、千代田町は、「ショッピングセンターアニー」、脊振町は、「ダイレックス日の隈店」の利用が多い。

【外出頻度】「週1~2回」や、「週3~4回」の回答が多い。

【移動手段】「自家用車（ご自身で運転）」が最も多く、次いで「家族・知人の送迎」が多い。

もともとも行く買い物先

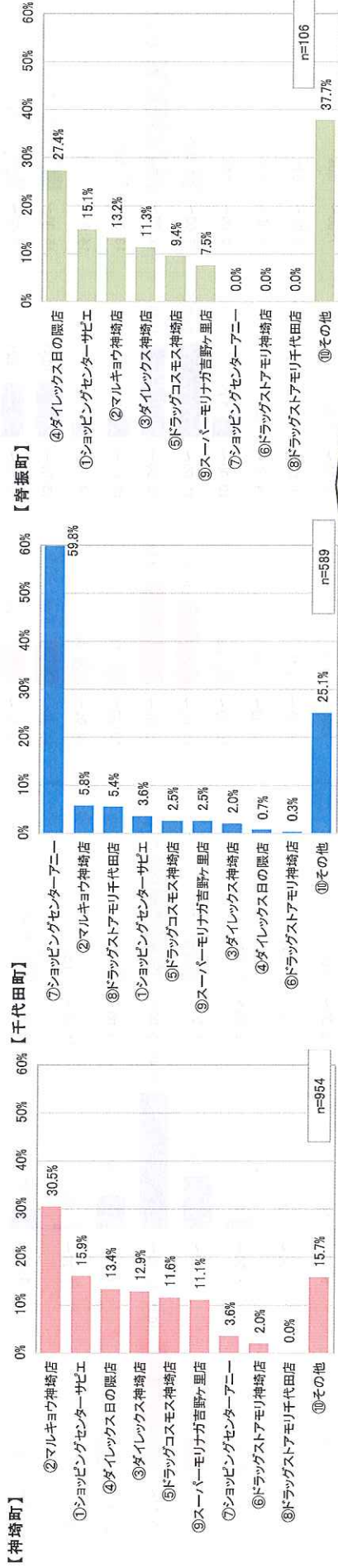

上記施設は、日常生活を送る上で、重要な施設となる。なお、その他は主に佐賀市や吉野ヶ里町等、周辺自治体の施設となる。

外出頻度

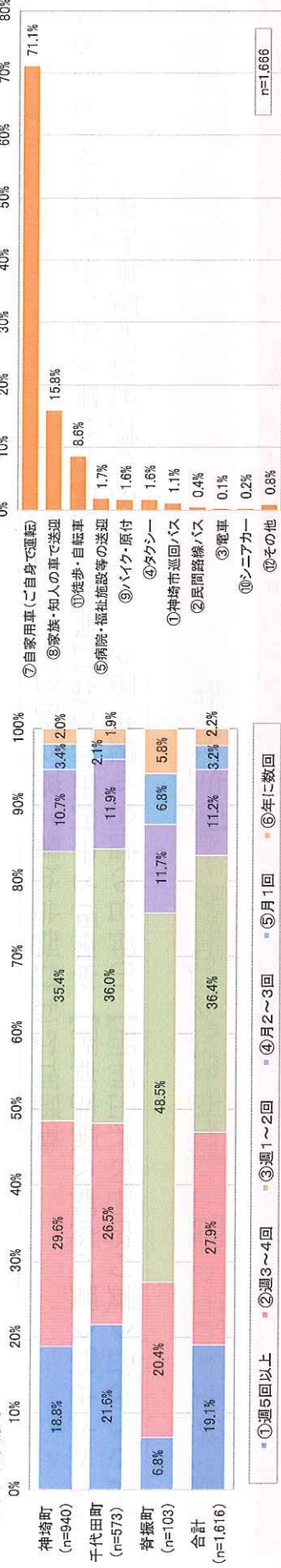

買い物時の外出は、週3~4回や週1~2回が主となる。また、送迎も含めて、自家用車の依存度が高い。

2. 市民アンケート結果（4）

最もよく行く買い物時の外出時間・帰宅時間

【もともとよく行く買い物時の外出時間】10時台の割合が最も高く、次いでその前後の時間帯が多い。
 【もともとよく行く買い物時の帰宅時間】神崎町と千代田町では11時台、12時台が高くそれぞれ20%強となる。
 脊振町では11時台が最も高く38.2%となる。

■もともとよく行く買い物時の外出時間

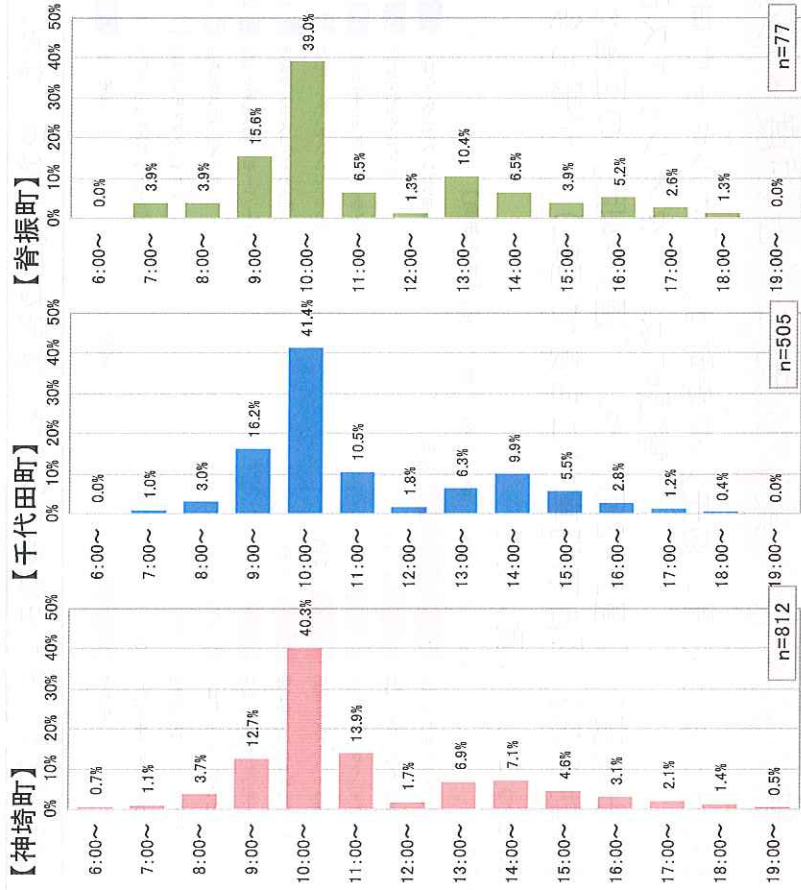

■もともとよく行く買い物時の帰宅時間

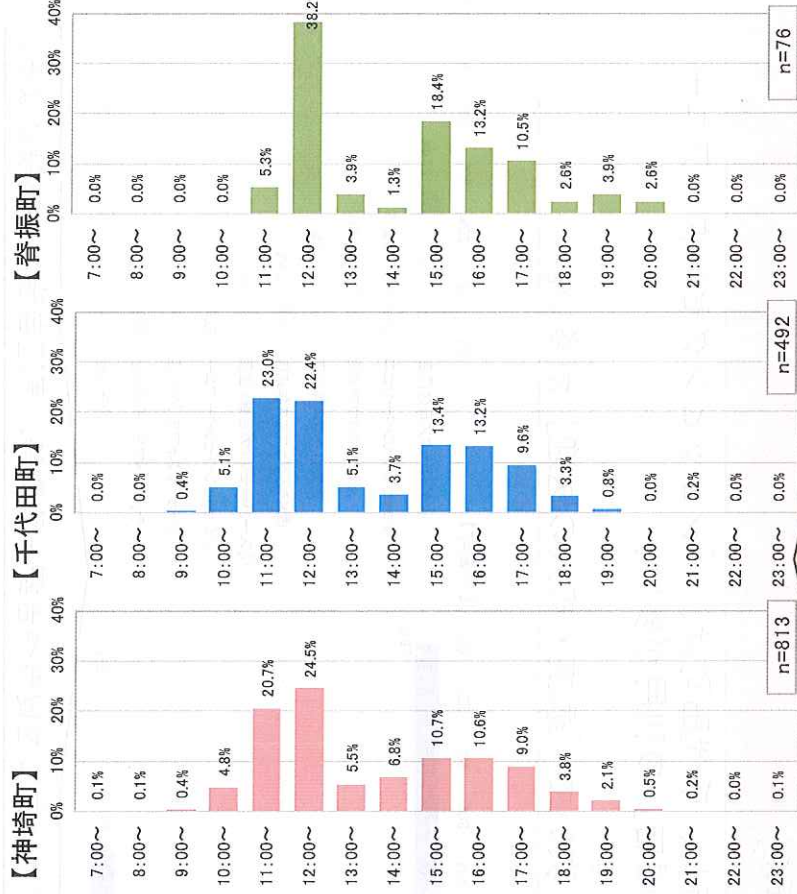

買い物時は、午前10時を中心に外出し、午後前（12時台まで）までに帰宅するケースが多い。また午後13時～17時の間でや
 や外出傾向がみられる。

2. 市民アンケート結果 (5)

最もよく行く通院先と外出頻度・移動手段

【もっとも行く通院先】神埼町は「神埼クリニック」、千代田町は「古賀内科」、脊振町は、「脊振診療所」の利用が多い。

【外出頻度】全ての町で「月1回」の割合が最も多く、次いで「月2～3回」。

【移動手段】「自家用車（ご自身で運転）」が最も多い。次いで「家族・知人の送迎」となっている。

■もっとも行く通院先

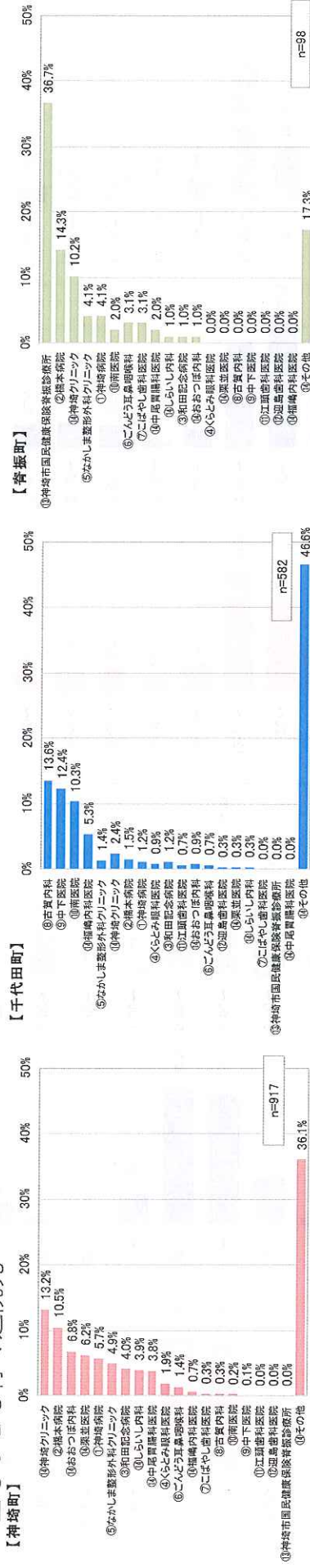

※未回答者・重複回答者除く

日常生活を送る上で、重要な施設となる。なお、その他は主に佐賀市や吉野ヶ里町等、周辺自治体の施設となる。

■外出頻度

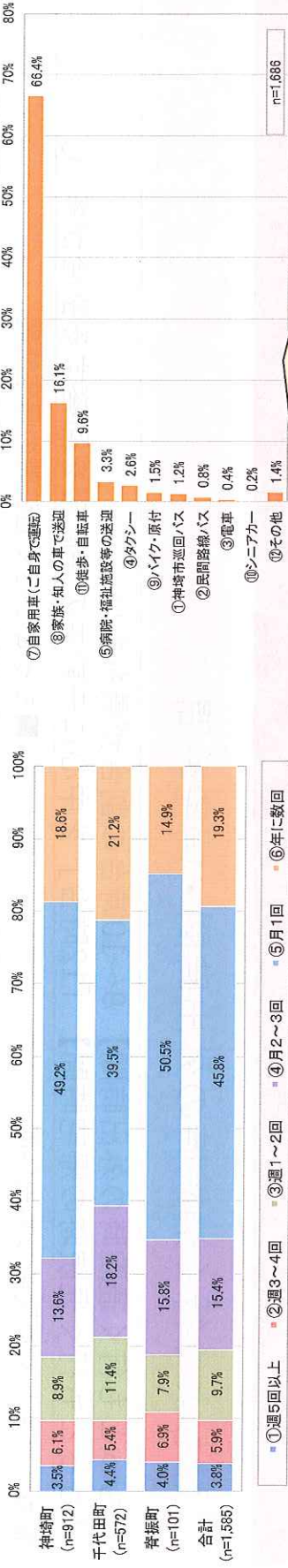

通院時の外出は、週1～2回が主となる。また移動手段は、送迎も含めて、自家用車の依存度が高い。

2. 市民アンケート結果（6）

最もよく行く通院時の外出時間・帰宅時間

【もともとも行く通院時の外出時間】 9～10時台の割合が最も多い。
 【もともとも行く通院時の帰宅時間】 「12時台」を中心に午前中の時間帯を回答する割合が多い。

■もともとも行く通院時の外出時間

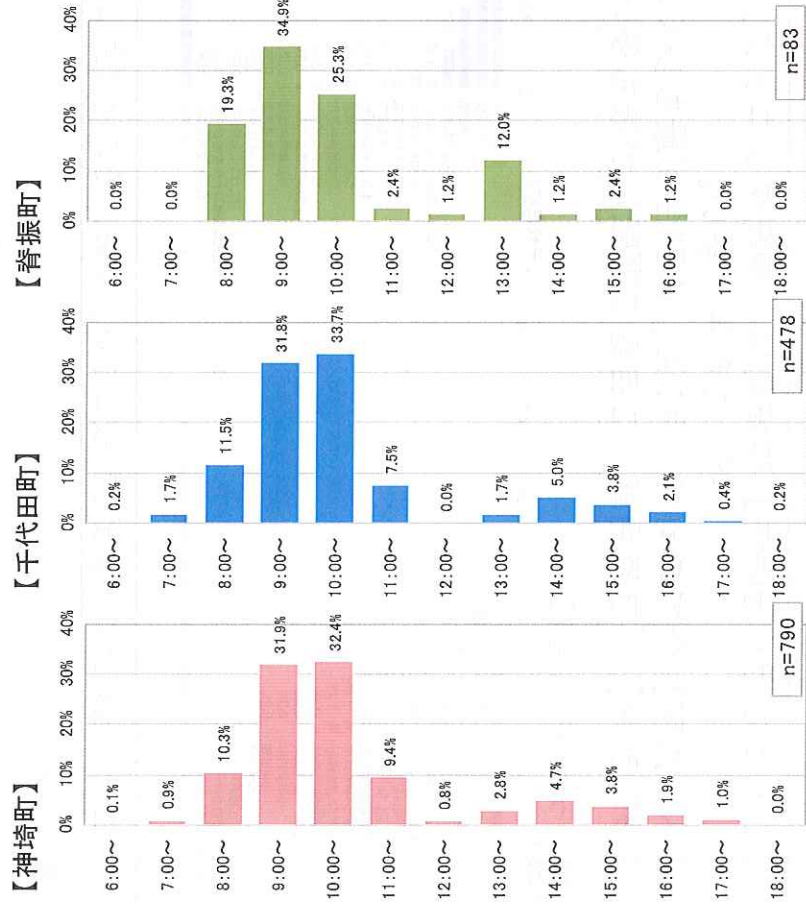

■もともとも行く通院時の帰宅時間

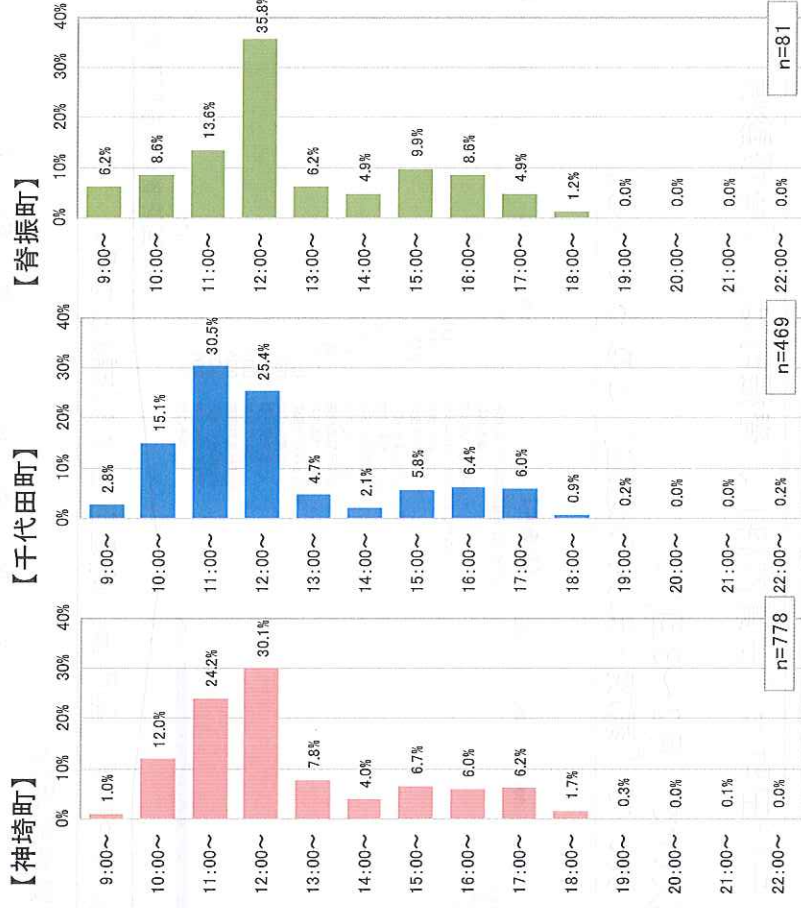

通院時は、午前8～10時を中心に外出し、午後前（12時台まで）までに帰宅するケースが多い。また午後13時～17時の間でや
 外傾傾向がみられる。

2. 市民アンケート結果（7）

巡回バスの認知度と最寄りバス停までの所要時間

【巡回バスの認知度】全体で9割以上が「知っている」と回答。
 【自宅から最寄りバス停までの所要時間】「自宅から徒歩で5分以内」が最も多い。一方、神埼町、千代田町では「バス停がどこにあるか知らない」の回答も多い。

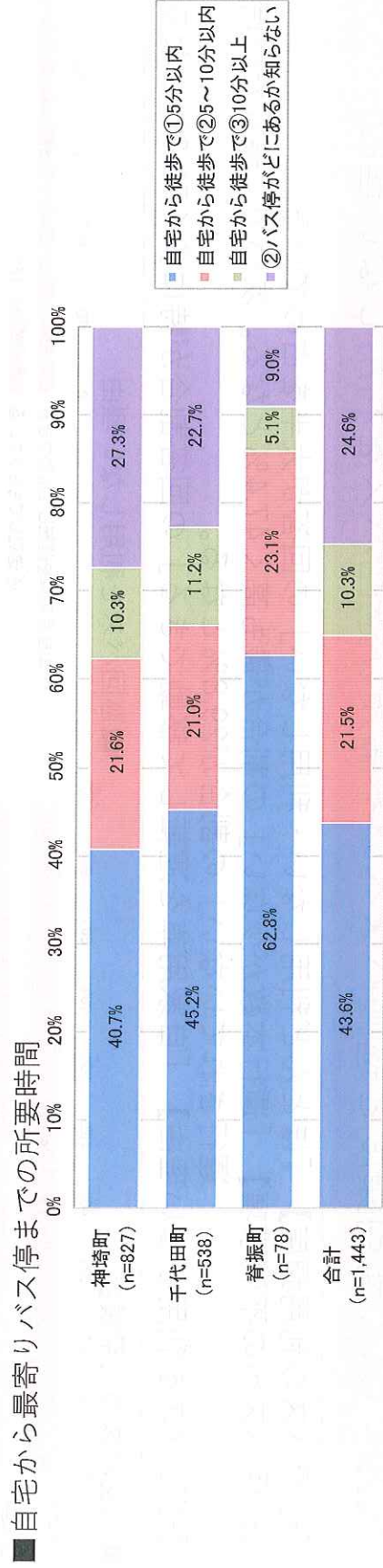
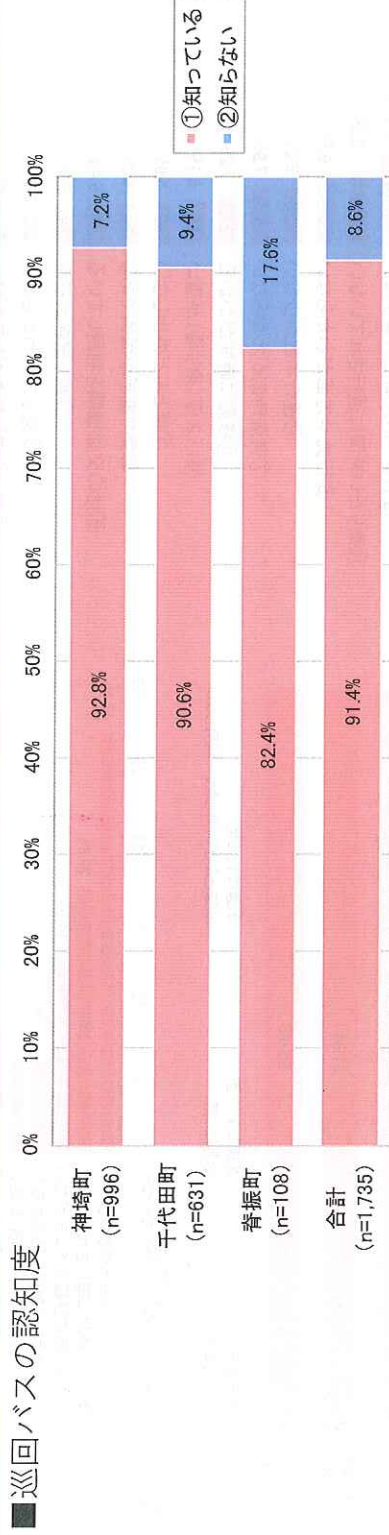

多くの市民にとって、巡回バスの認知度は高い。また、近場にバス停があることも認識している。

2. 市民アンケート結果 (8)

巡回バスの利用頻度と巡回バスへの不満及び巡回バスを利用しない理由

【巡回バスの利用頻度】「ほとんど利用しない・利用しない」の回答が大半を占めている。
 【巡回バスへの不満事項】「運行本数が少ない」の割合が最も高く47.4%となる。次いで「乗りたい時間に運行されていない」の割合が29.8%となる。
 【巡回バスを利用しない理由】「自家用車を運転して移動できる」の回答割合が特に多く70.6%となる。

■巡回バスの利用頻度

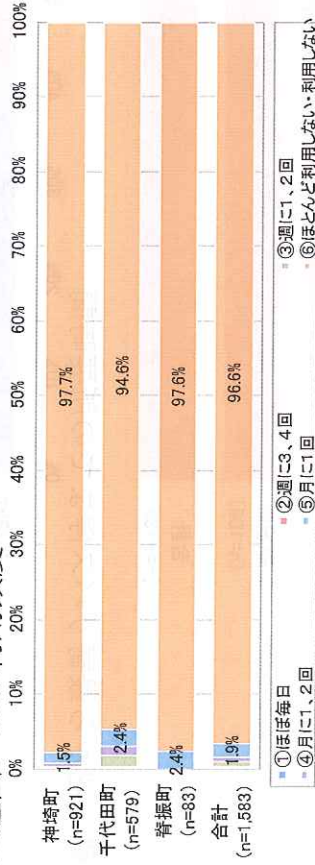

■巡回バスへの不満事項

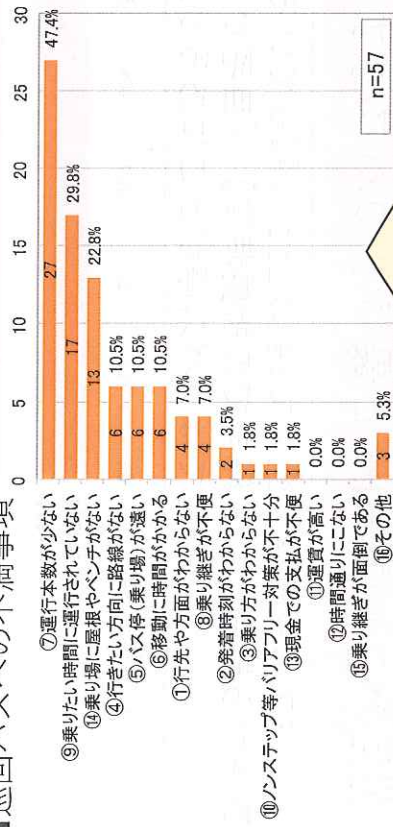

ほとんどの人が巡回バスを利用しておらず、「運行本数が少ない」「乗りたい時間に運行されていない」等不満があることなどが想定される。

■巡回バスを利用しない理由

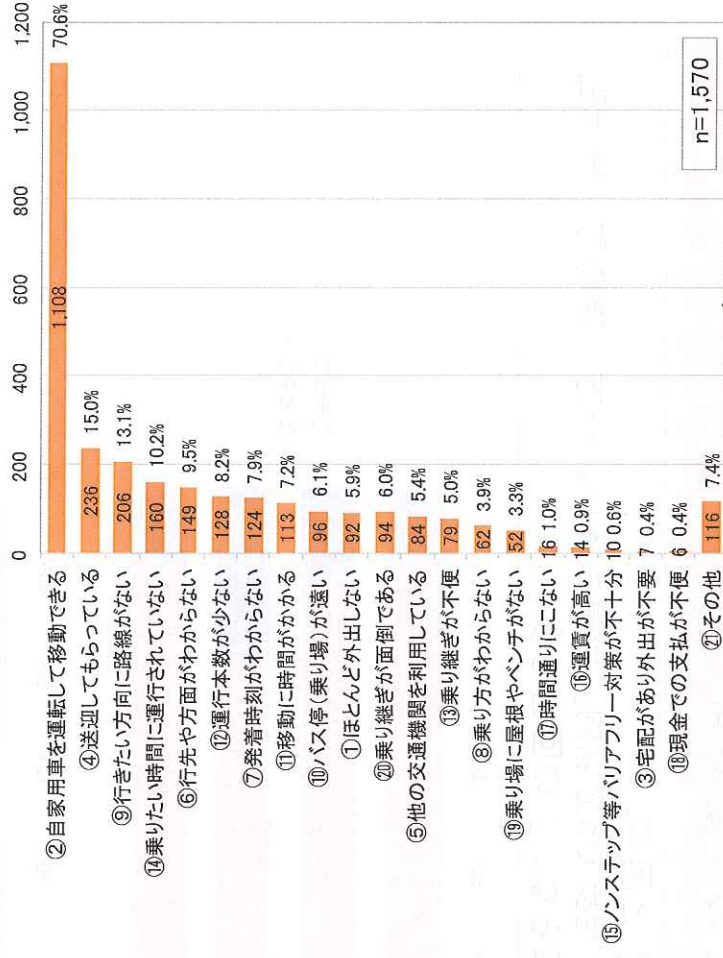

巡回バスを利用しない理由で、「自家用車を運転して移動ができる」の回答が最も多いが、高齢化が進むにつれて、今後、難しくなる可能性が高い。

3. バス乗込み調査結果 (1)

利用状況と利用目的

【バスの利用状況】西鉄バス「40番・45番」の利用が多い。巡回バスの利用は少ない。
 【バスの路線別利用目的】西鉄バス「40番・45番」の利用目的では、通学・通勤の割合がおおよそ50%以上となっている。巡回バスでは通院の割合が高い。

■バスの利用状況

系統別総利用者数	平日(人)	日祝(人)
40番(目達原線)久留米方面	135	69
40番(目達原線)佐賀方面	117	67
43番(鳥栖・神埼線)神埼方面	10	8
43番(鳥栖・神埼線)鳥栖方面	13	8
45番(江見線)久留米方面	101	67
45番(江見線)佐賀方面	117	70
神埼コース(右回り)	5	
神埼コース(左回り)	3	
千代田コース(右回り)	16	
千代田コース(左回り)	9	
千代田コース(迎島線)迎島方面	1	
千代田コース(迎島線)神埼駅方面	1	
西鉄バス合計	493	289
巡回バス合計	35	
合計	528	289

西鉄バス40番・45番で、平日では久留米・佐賀両方面でそれぞれ100人以上の利用があるのに対し、巡回バスの1日当たりの利用者は35人とどまっている。

■バスの路線別利用目的



路線別利用目的では、40番・45番で「通学・通勤」の割合が多い。巡回バスでは通院の割合が高い。

3. バス乗込み調査結果 (2)

利用頻度

【バスの路線別利用頻度】西鉄バス「40番・45番」は、通学・通勤路線であるため、週5日以上利用している割合がおおよそ40%を超えている。一方、巡回バスでは千代田コースでは比較的用頻度が高いが、神埼コースでは利用頻度は低い。

■ バスの路線別利用頻度 (平日)



路線別利用頻度では、路線バス(40番・45番)と巡回バスで、大きな差が出ている。

3. バス乗込み調査結果 (3)

利用満足度 (平日・日祝)

【路線別利用満足度 (平日)】西鉄バスでは、「ふつう」以上の満足度が、概ね70%以上となっている。一方、巡回バスでは、千代田コースは満足度が高いが、神埼コース (左回り) で母数が2名であるが、不満の人がいる。

【路線別利用満足度 (日祝)】43番・鳥栖方面において不満の割合が高くなっている。

■ バスの利用満足度 (平日)

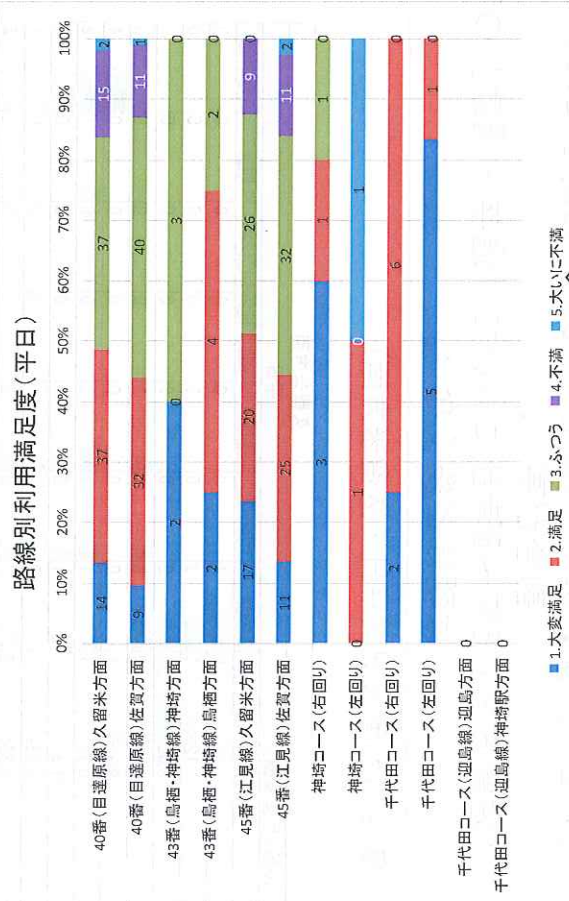

西鉄バス40番・45番で、「大変満足」「満足」が30%程度、「ふつう」が40~50%になっている。巡回バスは千代田コースは「大変満足」「満足」が100%になっているが、神埼コース (左回り) で「大いに不満」が1人いる。

■ バスの利用満足度 (日祝)

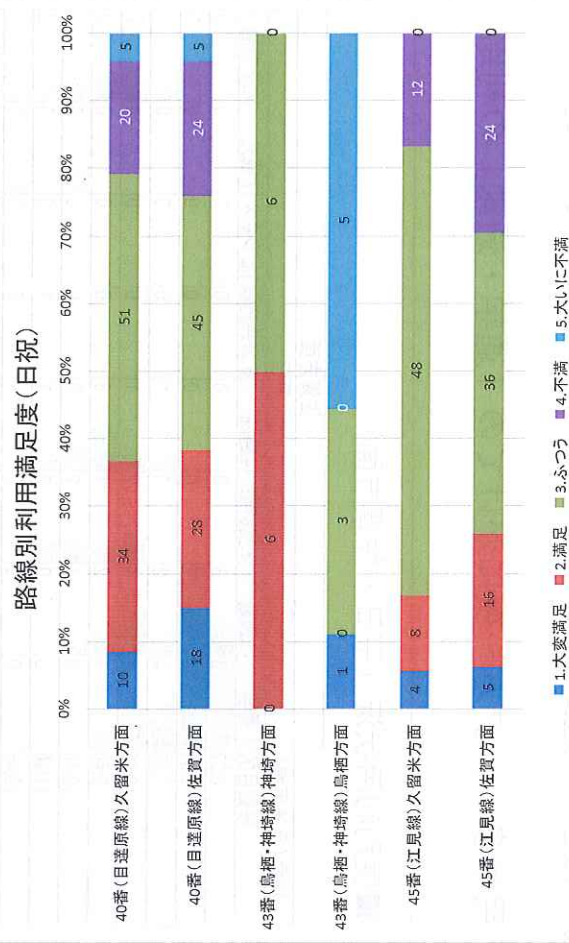

概ね70%以上が「ふつう」という満足度になっているが、43番・鳥栖方面だけ「おおいに不満」が50%を超えている。

3. バス乗込み調査結果（4）

便別利用状況（40番・平日）

【久留米方面】6時～8時台、16時～19時台において、「通学・通勤」の利用が多い。日中は「その他」の割合が高い。

【佐賀方面】6時～8時台において「通学・通勤」の利用が多い。夕方～夜にかけての「通学・通勤」の利用は朝ほど多くない。

■ 便別利用状況（平日・久留米方面）

40番(目達原線)	久留米方面								
	移動目的	1.通学	2.通勤	3.買い物	4.通院	5.公共施設	6.ビジネス	7.観光	8.その他
6:13	0	4	0	0	0	0	0	0	0
7:12	3	3	0	0	0	0	0	0	0
8:02	15	2	0	0	0	0	0	0	0
8:38	0	3	1	1	0	0	0	0	0
9:38	1	0	0	0	0	0	0	4	0
10:38	1	1	1	1	2	0	1	1	3
11:38	0	0	1	2	1	0	0	0	3
12:38	1	0	0	2	1	0	0	0	1
13:38	0	2	2	2	2	0	0	2	2
13:46	0	0	0	1	2	1	0	0	3
14:38	0	0	1	1	0	0	0	1	1
15:38	1	1	3	0	0	0	0	5	1
16:38	4	0	0	0	0	0	0	0	3
17:40	1	4	1	0	0	0	0	0	1
18:38	6	6	0	0	0	0	0	0	0
19:38	15	1	0	0	0	0	0	0	0
21:06	1	0	0	0	0	0	0	0	5

朝夕は「通学・通勤」、日中は「その他」の利用が多い

■ 便別利用状況（平日・佐賀方面）

40番(目達原線)	佐賀方面								
	移動目的	1.通学	2.通勤	3.買い物	4.通院	5.公共施設	6.ビジネス	7.観光	8.その他
6:37	6	3	0	0	0	0	0	1	0
7:07	5	6	0	0	0	0	0	0	0
7:48	4	2	0	1	0	0	0	0	1
8:46	3	4	2	2	1	0	0	0	2
9:46	1	2	1	1	3	0	0	0	2
10:46	0	0	1	2	3	0	0	3	3
11:46	0	0	0	2	1	1	0	0	2
12:46	0	0	0	0	1	0	0	1	1
14:51	0	0	0	0	1	1	0	1	3
15:46	3	1	0	0	1	0	0	0	0
16:46	2	3	2	2	0	0	0	0	3
17:48	0	1	1	1	0	0	0	0	2
19:18	0	0	0	0	0	0	1	0	0
20:42	0	2	0	0	0	0	0	0	0
22:10	1	1	0	0	0	0	0	0	3

朝は「通学・通勤」の利用が多いが、夕方は「通学・通勤」の利用が朝ほど多くない。

3. バス乗込み調査結果 (5)

便別利用状況 (43番・平日)

【鳥栖方面】 全体として利用は少ない。18時台に通学の利用が2名ある。
 【神埼方面】 全体として利用は少ない。19時台に買い物の利用が2名ある。

■ 便別利用状況 (平日・鳥栖方面)

43番(鳥栖・神埼線)	鳥栖方面								
	移動目的	1.通学	2.通勤	3.買い物	4.通院	5.公共施設	6.ビジネス	7.観光	8.その他
8:44	0	0	0	0	0	0	0	0	0
10:07	0	1	1	0	0	0	0	0	0
11:22	0	0	0	0	0	0	0	0	1
13:22	0	1	0	0	0	0	0	0	0
15:22	0	0	0	0	0	0	1	1	0
16:44	0	0	0	1	0	0	0	0	0
18:04	2	0	0	0	0	0	0	0	0
19:22	0	0	0	0	0	0	0	0	0

全体として利用は少ない。

■ 便別利用状況 (平日・神埼方面)

43番(鳥栖・神埼線)	神埼方面								
	移動目的	1.通学	2.通勤	3.買い物	4.通院	5.公共施設	6.ビジネス	7.観光	8.その他
8:29	0	0	0	0	0	0	0	0	0
9:52	0	0	0	0	0	0	0	0	0
11:07	0	0	0	1	1	1	0	0	0
13:07	0	0	0	0	0	0	0	0	0
15:07	0	0	0	0	0	0	0	0	0
16:29	0	0	0	0	0	0	0	0	0
17:49	0	0	0	0	0	0	0	0	1
19:07	0	0	2	0	0	0	0	0	0

全体として利用は少ない。

3. バス乗込み調査結果（6）

便別利用状況（45番・平日）

【久留米方面】6時～7時台、15時～19時台において、「通学・通勤」の利用が多い。日中は全体的に利用は多くない。

【佐賀方面】6時～8時台、18時～20時台において「通学・通勤」の利用が多い。夕方～夜にかけての「通学・通勤」の利用は朝ほど多くない。

■ 便別利用状況（平日・久留米方面）

45番(江見線) 移動目的	久留米方面 平日							
	1.通学	2.通勤	3.買い物	4.通院	5.公共施設	6.ビジネス	7.観光	8.その他
6:27	2	6	0	0	0	0	0	0
7:13	6	8	0	0	0	0	0	0
7:48	1	0	0	1	0	0	0	0
8:44	1	0	1	1	0	1	0	0
9:44	1	0	0	0	0	0	2	0
10:44	1	0	0	0	1	0	0	1
11:44	0	2	2	1	2	0	1	0
12:44	1	1	1	3	0	2	0	1
13:44	1	0	2	2	0	0	0	0
14:44	0	1	0	1	0	0	0	0
15:14	3	1	0	0	1	0	0	1
16:14	8	0	0	2	0	0	0	2
16:54	2	3	0	0	0	0	0	2
17:54	0	0	0	0	0	0	0	0
19:04	3	5	0	0	0	0	0	1
20:23	0	0	0	0	0	0	0	0

朝夕は「通学・通勤」の利用が多く、日中は全体的に利用が少ない

■ 便別利用状況（平日・佐賀方面）

45番(江見線) 移動目的	佐賀方面 平日							
	1.通学	2.通勤	3.買い物	4.通院	5.公共施設	6.ビジネス	7.観光	8.その他
6:39	4	5	0	0	0	0	0	1
7:10	4	5	0	0	0	0	0	0
7:47	0	6	0	0	0	0	0	0
8:18	0	4	0	1	0	0	0	1
9:17	1	0	2	0	0	0	0	3
10:16	0	0	0	1	2	0	0	1
11:16	1	0	2	0	0	0	0	1
12:16	0	1	1	1	0	2	0	2
13:16	1	0	0	0	0	0	0	1
14:16	1	0	1	0	0	0	0	1
15:16	0	1	0	3	0	0	0	0
16:11	2	2	1	0	1	0	0	0
17:43	1	2	1	0	0	0	0	2
18:47	3	4	1	1	0	0	0	0
19:17	0	0	0	0	0	0	0	0
20:15	1	4	1	1	0	0	0	1

朝夕は「通学・通勤」の利用が多いが、夕方は「通学・通勤」の利用が朝ほど多くない。

3. バス乗込み調査結果（7）

便別利用状況（巡回バス・平日）

【神埼コース】全体として利用は少ない。利用目的は、通院とその他。
 【千代田コース】8時台、10時台、10時台に一定の利用がある。利用目的は、通院が多く、次いで買い物である。

■便別利用状況（神埼コース）

神埼コース	右回り・左回り							
	平日							
移動目的	1.通学	2.通勤	3.買い物	4.通院	5.公共施設	6.ビジネス	7.観光	8.その他
9:10	0	0	0	2	0	0	0	2
11:30	0	0	0	0	0	0	0	0
13:20	0	0	0	1	0	0	0	2
14:40	0	0	0	1	0	0	0	0

全体として利用は少ない。

■便別利用状況（千代田コース）

千代田コース	右回り・左回り							
	平日							
移動目的	1.通学	2.通勤	3.買い物	4.通院	5.公共施設	6.ビジネス	7.観光	8.その他
8:00	0	0	0	0	0	0	0	0
8:35	0	0	0	9	0	0	0	1
10:10	0	0	0	7	0	0	0	0
13:00	0	0	2	1	0	0	0	0
14:40	0	0	1	1	0	0	0	0
16:15	0	0	0	0	0	0	0	0

2便目・3便目に一定の利用がある。

4. 調査結果（まとめ）

■市民アンケートの主な結果のまとめと今後の検討事項

調査項目		市民アンケートの主な結果	今後の検討事項
社会背景	自動車運転免許保有状況	高齢化が進むにつれて、運転しない人が増える	移動困難な人が増える可能性があり、移動支援が必要 安心して免許を返納できる仕組みが必要
	人口推計	高齢者数が増加傾向	
	運転免許返納意向	高齢者でも車を運転せざるを得ない状況がみられる	
外出の特徴	買い物時の利用施設	神埼町住民：マルキョウやサピエをよく利用 千代田町住民：アニーをよく利用 脊振町住民：ダイレックスやサピエをよく利用	バス運行時に留意すべき日常生活施設
	買い物時の外出頻度	週3～4回や週1～2回が多い	外出頻度に合わせたバス運行形態を検討
	買い物時の時間帯	午前中（9～12時）が特に多い。	外出時刻に合わせたバス運行形態を検討
	通院時の利用施設	神埼町住民：橋本病院や神埼病院をよく利用 千代田町住民：古賀内科や中下医院をよく利用 脊振町住民：脊振診療所をよく利用	バス運行時に留意すべき日常生活施設
	通院時の外出頻度	週1～2回が多い	外出頻度に合わせたバス運行形態を検討
	通院時の時間帯	午前中（8～12時）が特に多い。	外出時刻に合わせたバス運行形態を検討
巡回バスについて	認知度	多くの住民が知っている	巡回バスの不満事項である「運行本数が少ない」、「乗りたい時間に運行されていない」等を解消する必要がある。
	最寄りバス停の認知度	多くの住民が「バス停は近くにある」と回答	
	利用率	ほとんど利用していない 「運行本数が少ない」、「乗りたい時間に運行されていない」	
	巡回バスの不満事項		
巡回バスを利用しない理由		「自家用車を運転して移動ができる」が多い	高齢化が進むにつれて、運転できなくなると、巡回バスを利用する可能性がある

4. 調査結果（まとめ）

■バス乗込み調査の主な結果のまとめと今後の検討事項

調査項目	バス乗込み調査の主な結果	今後の検討事項
2.西鉄バス乗り込み調査	<ul style="list-style-type: none"> ・40番、45番は平日の朝夕で、久留米・佐賀両方面で通学・通勤の利用があり、通学・通勤路線として機能している。 ・43番は、40番・45番と比べると利用は少ない状況にある。 ・日祝は、平日と比べると路線により5割～8割程度に利用が減少している。 	<ul style="list-style-type: none"> ・基幹路線として引き続き充実した運行が求められる。 ・久留米市中心部、佐賀市中心部の乗降が多いが、神埼市内でも一定の乗降があり、今後も周辺自治体への公共交通ネットワークとして継続していくことが重要である。
3.巡回バス乗り込み調査	<ul style="list-style-type: none"> ・利用者が路線バスと比較すると少なく、特に神埼コースでは利用の少ない便もあるなど、課題を抱える。 ・通院や買い物で主に利用されている。利用頻度は高くない。 	<ul style="list-style-type: none"> ・運行ルートや運行ダイヤと利用者のニーズが合致していない便・路線（ルート）があり、非効率な運行の改善が必要である。 ・利用頻度が「通学・通勤」では利用されていないため低く、曜日運行等の運行効率化等も求められている。

1. 交通事業者ヒアリング調査結果

神埼市内で公共交通を運行する事業者を対象に、現在の利用状況、運転手を取りまく状況、今後の運行の維持に向けての課題等についてヒアリングを行った。

■ヒアリング実施日時

ヒアリング事業者	実施日時
西鉄バス佐賀（株）	令和元年 10 月 16 日(火) 15:00～16:00
(有) ジョイックス交通	令和元年 10 月 8 日(火) 13:30～14:30

■ヒアリング結果概要

●運転手を取りまく状況

- ・バス、タクシーともに運転手不足と高齢化が深刻な問題である。
- ・運転手の新規採用が少なく、乗務員の確保が難しい。

●運行に関する状況

- ・巡回バスにおいて、運行ルートを検討する必要がある。（通院利用が多いが、ルート上の病院より手前に住んでいる方のみ利用できる状態で、病院より先に住んでいる方は利用しにくくなっている）
- ・西鉄バスにおいて、利用者が少ない路線・便を対象に減便などを検討している。

●利用状況、利用者ニーズ（西鉄バス）

- ・利用者は減少傾向にある。
- ・40 番、45 番で学生の利用が多いが、学生から特に困っているという話はない。

●利用状況、利用者ニーズ（巡回バス）

- ・病院目的の利用客が多い。次いで買物目的（アニー、サピエ）
- ・平均 20 人/日の利用客数で、午前利用が多い。午前のピーク時はドライバーが不足している。
- ・利用客のほとんどは高齢者である。

資料 5

各種調査で明らかになった課題の整理

No.	課題種別	課題等	根拠となる調査・資料等
1	巡回バス	・運行ルートが長すぎるため、便数の確保が難しく、ダイヤ調整を行うことも困難である。	路線図 時刻表
2	巡回バス	・利用が少なく、運行効率が良くない。 (利用頻度も概ね低い)	バス乗込み調査 市民アンケート調査
3	巡回バス	・運行ルートが長くある時間帯では一方方向であるため、通院等での利用者を拾い切れていない。	交通事業者ヒアリング調査
4	西鉄バス	・40番・45番系統については、通学・通勤路線として機能しており、特に朝夕の便については現状維持による運行便数の確保が必要である。	バス乗込み調査
5	西鉄バス	・利用が減少傾向にあるとともに、運転士不足・運転士の高齢化が大きな課題となっている。	交通事業者ヒアリング調査
6	予算	・公共交通にかかる行政予算が増加傾向にあり、今後、財政負担について現状維持または軽減させていく必要がある。	基礎データ整理
7	自家用車	・自家用車を利用する高齢者が多いが、今後は免許返納への対応や公共交通利用体験機会の創出などを検討する必要がある。	市民アンケート調査
8	人口分布	・65歳以上、75歳以上人口分布で、公共交通の運行ルートから外れている交通空白地が点在している。	基礎データ整理
9	生活利便施設 (病院・商業施設)	・公共交通の運行ルート上に立地している。	基礎データ整理

参考資料 1

神崎市地域公共交通アンケート調査報告書

平成31年3月

問1 あなた自身のことについてお答えください。(それぞれ該当する1つに○)

(1) 年齢

「65～69歳」及び「70～74歳」の回答が特に多い。最も少ない「90歳以上」も95人の回答者数があり、各年代で有効数を得られている。

	回答者数	回答者率
①65～69歳	535	29.0%
②70～74歳	468	25.3%
③75～79歳	338	18.3%
④80～84歳	268	14.5%
⑤85～89歳	144	7.8%
⑥90歳以上	95	5.1%
合計	1,848	100.0%

※未回答・無効値除く

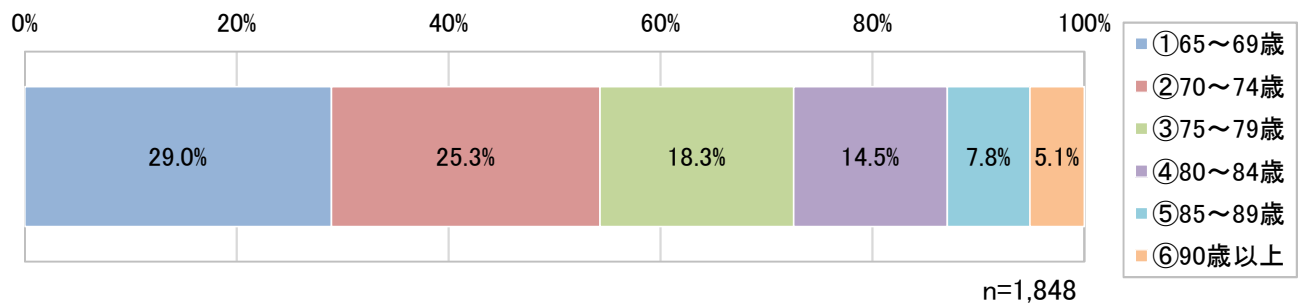

(2) 性別

女性の回答率が57.1%とやや多い。

	回答者数	回答者率
①男性	692	42.8%
②女性	924	57.1%
③その他	1	0.1%
合計	1,617	100.0%

※未回答・無効値除く

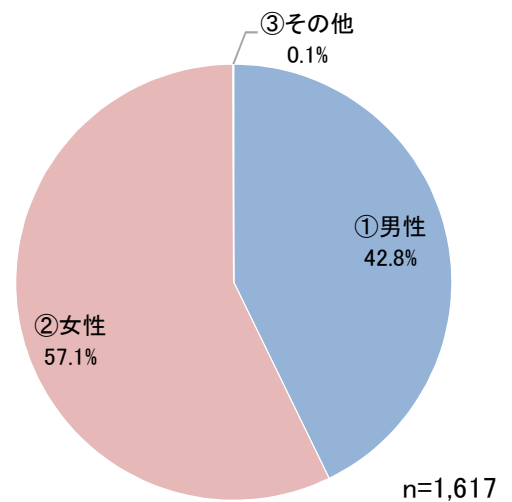

(3)お住まいの地域

脊振町の回答率は全体の6.5%だが、100票以上の有効数を得られている。

		大字	回答者数	回答者率(市)
神埼町	神埼地区	神埼	94	5.2%
		枝ヶ里	27	1.5%
		西小津ヶ里	26	1.4%
		永歌	67	3.7%
		本堀	172	9.4%
	西郷地区	田道ヶ里	83	4.6%
		横武	34	1.9%
		本告牟田	48	2.6%
		姉川	47	2.6%
	仁比山地区	尾崎	64	3.5%
		竹	58	3.2%
		鶴	139	7.6%
		城原	63	3.5%
		志波屋	53	2.9%
		的	61	3.3%
	神埼町施設等	9	0.5%	
		神埼町計	1,045	57.4%
千代田町	東部地区	崎村	53	2.9%
		渡瀬	47	2.6%
		柳島	22	1.2%
		迎島	54	3.0%
		用作	34	1.9%
	中部地区	直島	59	3.2%
		姉	56	3.1%
		黒井	24	1.3%
		嘉納	21	1.2%
	西部地区	詫田	47	2.6%
		下板	38	2.1%
		境原	89	4.9%
		餘江	37	2.0%
	下西	63	3.5%	
	千代田町施設等	14	0.8%	
		千代田町計	658	36.1%
脊振町	脊振町	広滝	53	2.9%
		服巻	22	1.2%
		鹿路	39	2.1%
		脊振町施設等	5	0.3%
		脊振町計	119	6.5%
		総計	1,822	100.0%

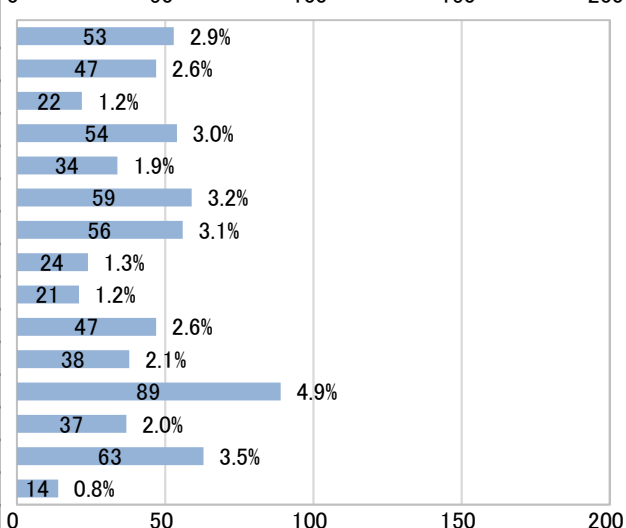
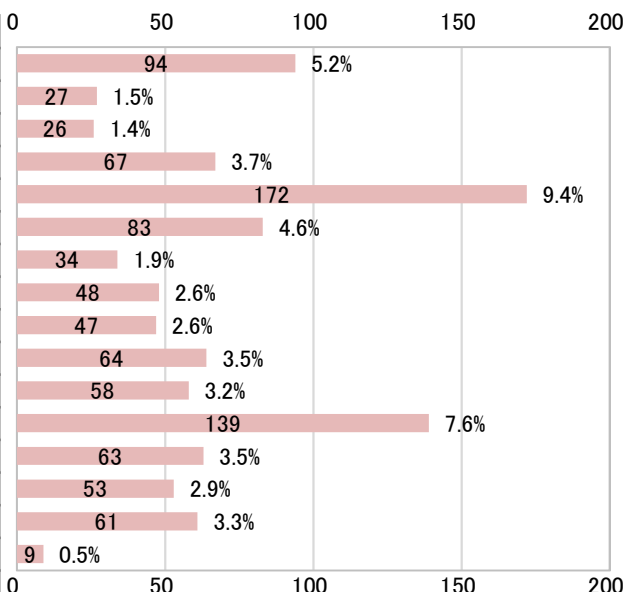

※未回答・無効値除く

(4) 家族構成

「夫婦二人」が42.3%と最も多い。また「一人暮らし」も10%程度みられる。

	回答者数	回答者率
①一人暮らし	166	9.7%
②夫婦二人	721	42.3%
③親と子(親が65歳以上)	328	19.2%
④親と子(両方65歳以上)	105	6.2%
⑤親と子と孫の3世代	281	16.5%
⑥その他	104	6.1%
合計	1,705	100.0%

※未回答・無効値除く

※⑥その他に施設入所中32人を含む

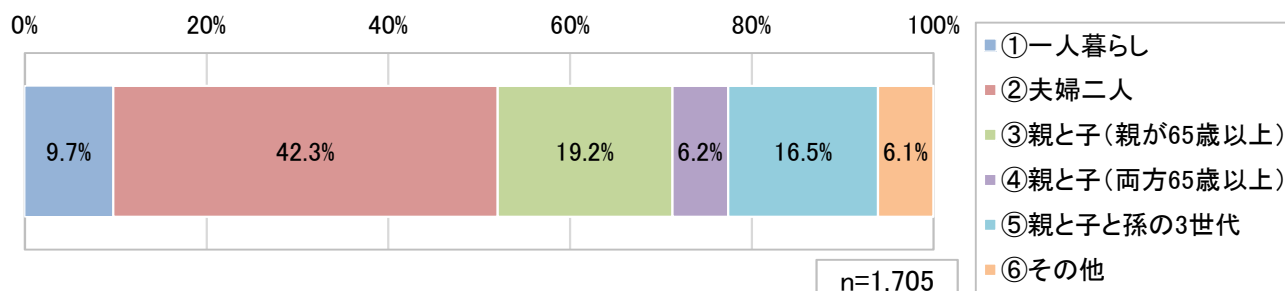

(5) 移動の自立状況について

「自分で自由に移動できる」の回答は全体で85.3%となっているが、高齢になるほど割合が低くなり、80歳を超えたあたりから、移動支援が必要になる方の増加がみられる。

	①65～69歳	②70～74歳	③75～79歳	④80～84歳	⑤85～89歳	⑥90歳以上	合計
①自分で自由に移動できる	523	446	306	189	63	22	1,549
②杖、手押し車等の補助があれば自分で移動できる	4	3	11	36	40	31	125
③家族等の手助けがあれば移動できる	4	8	7	17	15	11	62
④介護サービス等、第3者の手助けで移動できる	1	3	3	4	13	17	41
⑤自分では移動できない	1	5	3	11	9	10	39
合計	533	465	330	257	140	91	1,816

※未回答・無効値除く

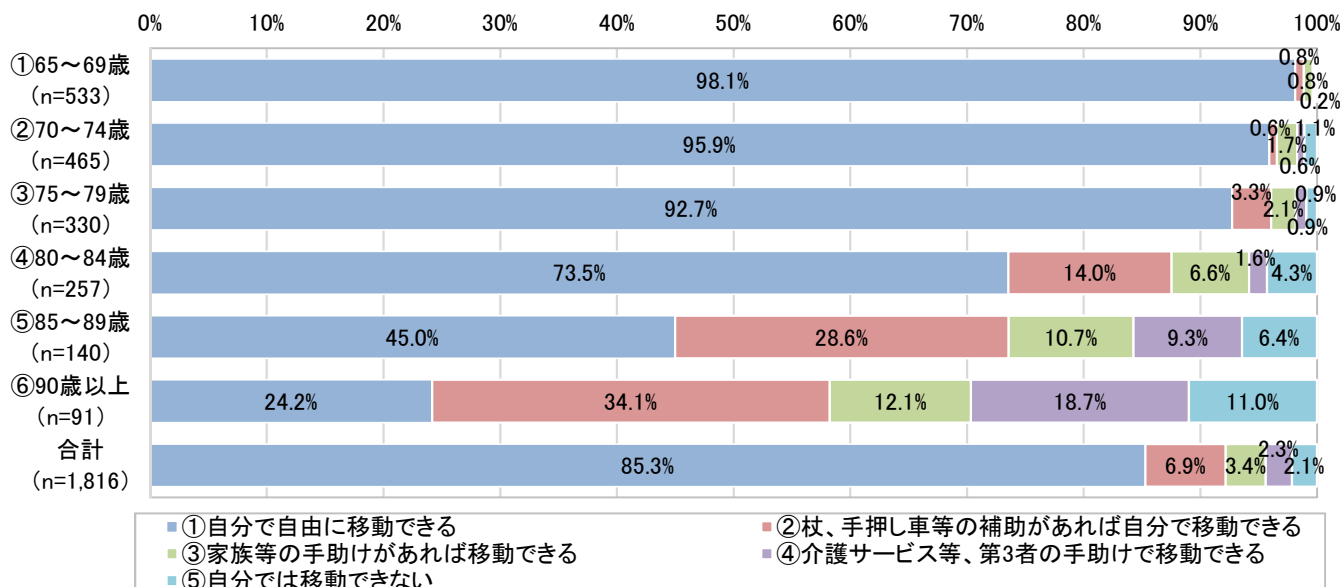

(6) 自動車運転免許証の有無

「免許証を持っていて、運転している」の回答率は高齢になるほど減少している。75歳以上から減少の傾向がみられる。

	①65～69歳	②70～74歳	③75～79歳	④80～84歳	⑤85～89歳	⑥90歳以上	合計
①免許証を持っていて、運転している	484	388	237	136	35	6	1,286
②免許証を持っているが、運転していない	12	25	11	13	6	5	72
③すでに自主返納した	10	10	31	29	34	26	140
④免許証を持っていない(取得したことがない)	28	42	55	80	63	50	318
合計	534	465	334	258	138	87	1,816

※未回答・無効値除く

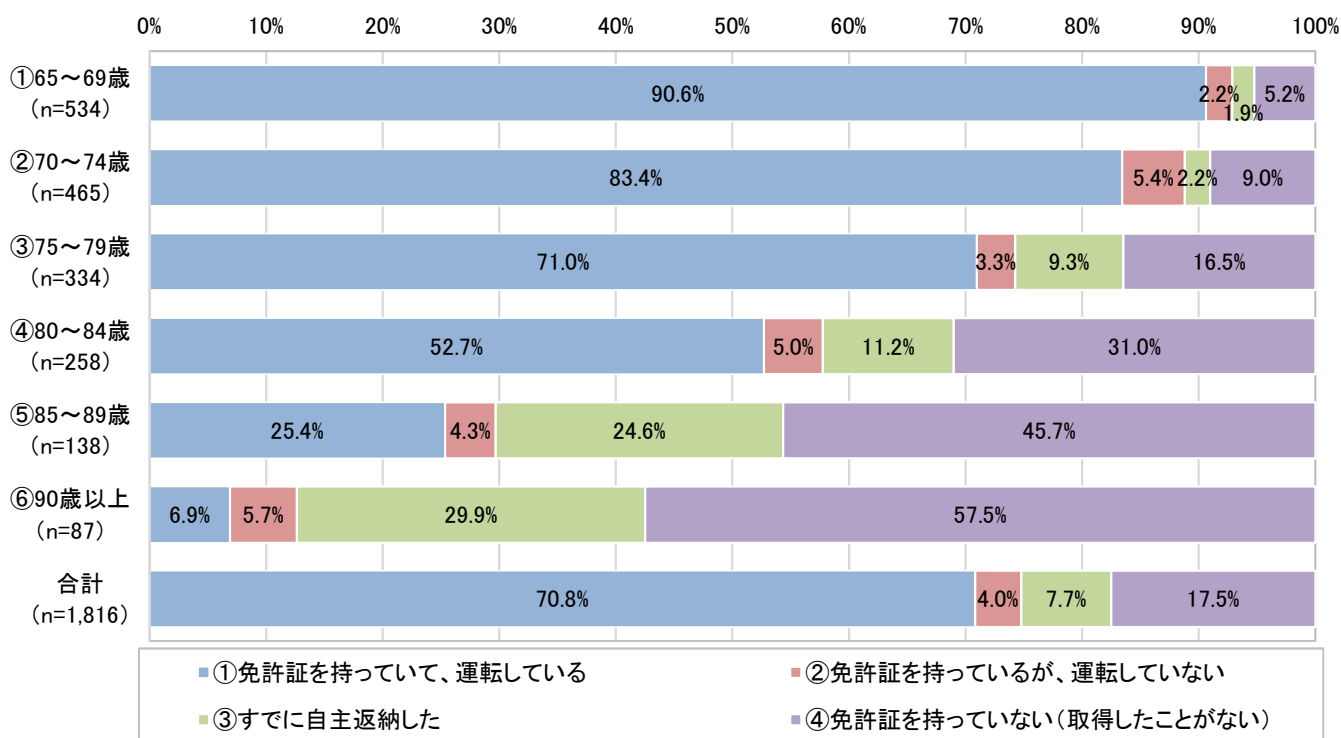

(7) 自動車運転免許証の自主返納状況 ※(6)で免許証を持っていると回答した方はお答えください

「近いうちに自主返納することを考えている」の回答率は高齢になるほど増加するが、「90歳以上」でも約30%に留まる。

	①65～69歳	②70～74歳	③75～79歳	④80～84歳	⑤85～89歳	⑥90歳以上	合計
①近いうちに自主返納することを考えている	3	17	14	17	7	3	61
②現時点で自主返納するつもりは無いが、将来的に検討する	428	337	195	111	23	5	1,099
③自主返納しない	50	51	28	17	9	2	157
合計	481	405	237	145	39	10	1,317

※未回答・無効値除く

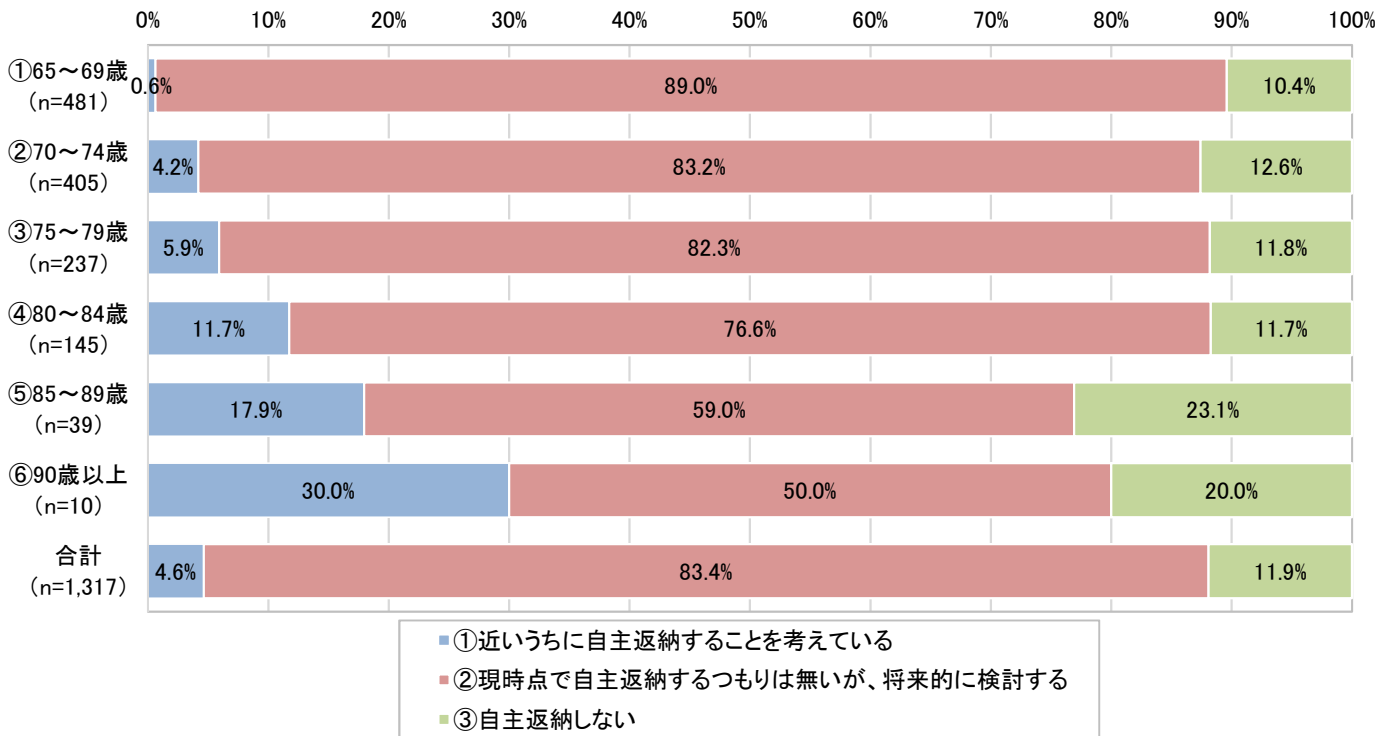

問2 (買い物について) 最もよく行く買い物先と、その次によく行く買い物先への外出状況をそれぞれ教えてください。(それぞれ該当する1つに○)

1. あなたがよく利用する買い物先はどこですか？

「最もよく行く買い物先」では、
 神埼町は、「マルキョウ神埼店」が最も多く、次いで「ショッピングセンターサピエ」となる。
 千代田町は、ほとんどが「ショッピングセンターアニー」となる。
 脊振町は、「ダイレックス日の隈店」が最も多く、次いで「ショッピングセンターサピエ」となる。

【神埼町】

■最もよく行く買い物先

神埼町【最もよく行く買い物先】	回答者数	回答率
②マルキョウ神埼店	291	30.5%
①ショッピングセンターサピエ	152	15.9%
④ダイレックス日の隈店	128	13.4%
③ダイレックス神埼店	123	12.9%
⑤ドラッグコスモス神埼店	111	11.6%
⑨スーパーモリナガ吉野ヶ里店	106	11.1%
⑦ショッピングセンターアニー	34	3.6%
⑥ドラッグストアモリ神埼店	19	2.0%
⑧ドラッグストアモリ千代田店	0	0.0%
⑩その他	150	15.7%
回答者数	954	

■2番目に行く買い物先

神埼町【2番目に行く買い物先】	回答者数	回答率
②マルキョウ神埼店	185	21.3%
⑤ドラッグコスモス神埼店	177	20.4%
⑨スーパーモリナガ吉野ヶ里店	108	12.5%
①ショッピングセンターサピエ	106	12.2%
③ダイレックス神埼店	104	12.0%
④ダイレックス日の隈店	73	8.4%
⑥ドラッグストアモリ神埼店	32	3.7%
⑦ショッピングセンターアニー	31	3.6%
⑧ドラッグストアモリ千代田店	3	0.3%
⑩その他	95	11.0%
回答者数	867	

※未回答・無効値除く

※複数回答

【千代田町】

■最もよく行く買い物先

千代田町【最もよく行く買い物先】	回答者数	回答率
⑦ショッピングセンターアニー	352	59.8%
②マルキョウ神埼店	34	5.8%
⑧ドラッグストアモリ千代田店	32	5.4%
①ショッピングセンターサピエ	21	3.6%
⑤ドラッグコスモス神埼店	15	2.5%
⑨スーパーモリナガ吉野ヶ里店	15	2.5%
③ダイレックス神埼店	12	2.0%
④ダイレックス日の隈店	4	0.7%
⑥ドラッグストアモリ神埼店	2	0.3%
⑩その他	148	25.1%
回答者数	589	

■2番目に行く買い物先

千代田町【2番目に行く買い物先】	回答者数	回答率
⑦ショッピングセンターアニー	87	17.2%
⑧ドラッグストアモリ千代田店	87	17.2%
②マルキョウ神埼店	61	12.0%
①ショッピングセンターサピエ	34	6.7%
⑨スーパーモリナガ吉野ヶ里店	31	6.1%
⑤ドラッグコスモス神埼店	29	5.7%
③ダイレックス神埼店	16	3.2%
④ダイレックス日の隈店	10	2.0%
⑥ドラッグストアモリ神埼店	3	0.6%
⑩その他	171	33.7%
回答者数	507	

※未回答・無効値除く

※複数回答

【脊振町】

■最もよく行く買い物先

脊振町【最もよく行く買い物先】	回答者数	回答率
④ダイレックス日の隈店	29	27.4%
①ショッピングセンターサピエ	16	15.1%
②マルキョウ神埼店	14	13.2%
③ダイレックス神埼店	12	11.3%
⑤ドラッグコスモス神埼店	10	9.4%
⑨スーパーモリナガ吉野ヶ里店	8	7.5%
⑦ショッピングセンターアニー	0	0.0%
⑥ドラッグストアモリ神埼店	0	0.0%
⑧ドラッグストアモリ千代田店	0	0.0%
⑩その他	40	37.7%
回答者数	106	

■2番目に行く買い物先

脊振町【2番目に行く買い物先】	回答者数	回答率
②マルキョウ神埼店	16	17.4%
④ダイレックス日の隈店	16	17.4%
⑨スーパーモリナガ吉野ヶ里店	11	12.0%
①ショッピングセンターサピエ	9	9.8%
③ダイレックス神埼店	8	8.7%
⑤ドラッグコスモス神埼店	7	7.6%
⑥ドラッグストアモリ神埼店	3	3.3%
⑦ショッピングセンターアニー	1	1.1%
⑧ドラッグストアモリ千代田店	0	0.0%
⑩その他	26	28.3%
回答者数	92	

※未回答・無効値除く

※複数回答

神埼町【最もよく行く買い物先】

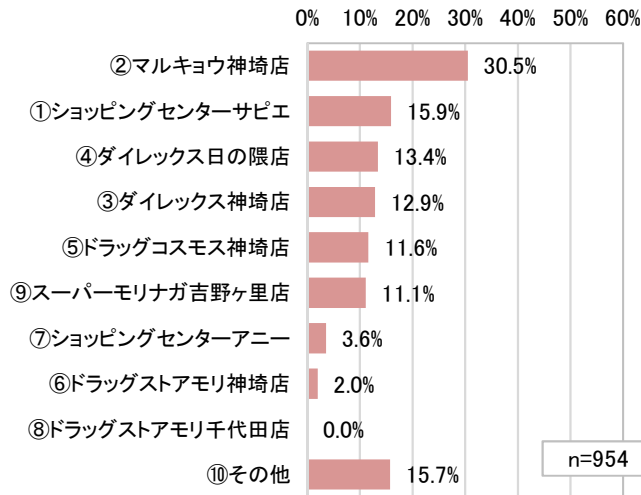

神埼町【2番目に行く買い物先】

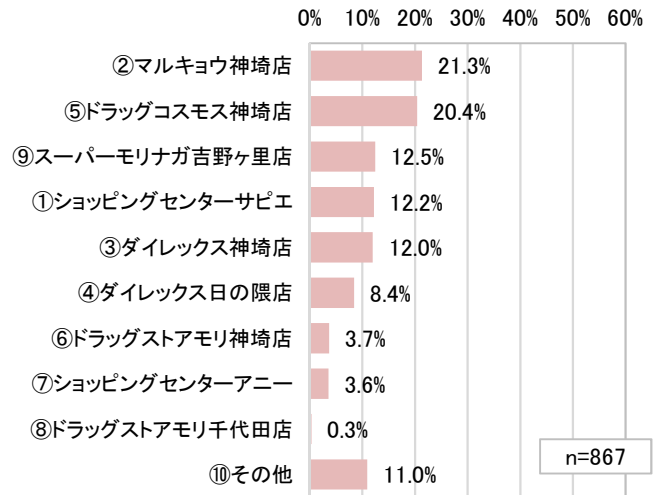

千代田町【最もよく行く買い物先】

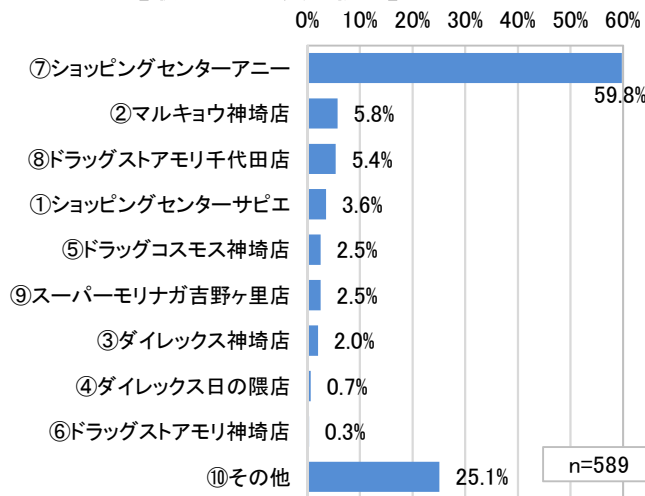

千代田町【2番目に行く買い物先】

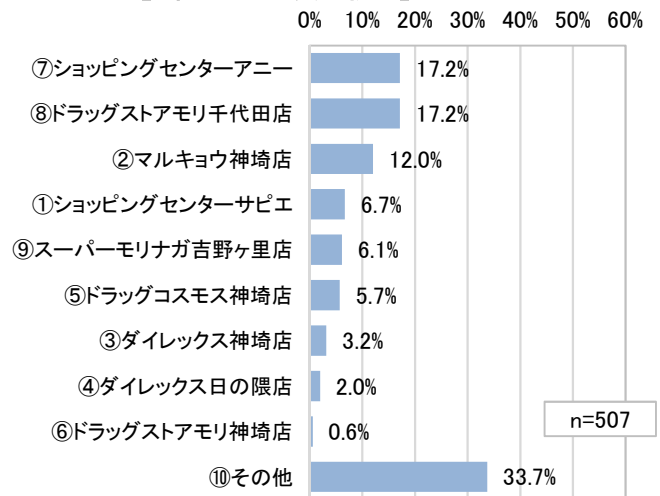

脊振町【最もよく行く買い物先】

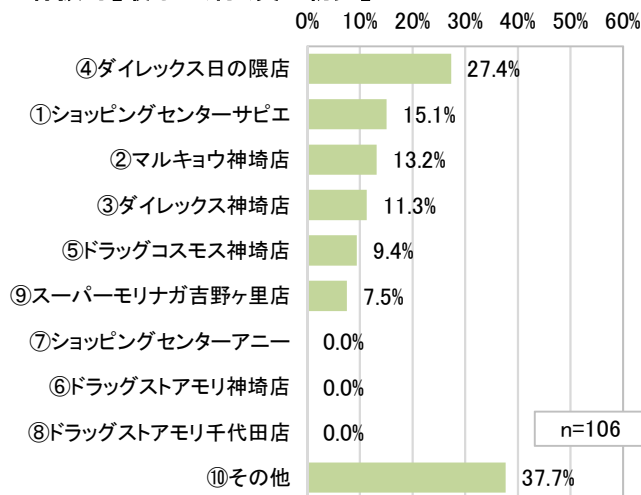

脊振町【2番目に行く買い物先】

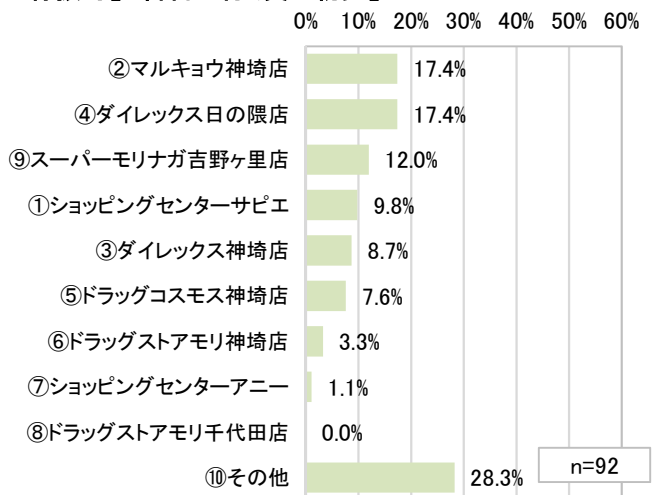

2 外出する頻度はどれくらいですか？

「最もよく行く買い物先」の「外出頻度」では、
全ての町で「週1～2回」の回答率が最も高くなっている。
脊振町は外出頻度が他2町と比べて低い。

■町村別

【最もよく行く買い物先・頻度】	神埼町		千代田町		脊振町		合計	
	回答者数	回答率	回答者数	回答率	回答者数	回答率	回答者数	回答率
①週5回以上	177	18.8%	124	21.6%	7	6.8%	308	19.1%
②週3～4回	278	29.6%	152	26.5%	21	20.4%	451	27.9%
③週1～2回	333	35.4%	206	36.0%	50	48.5%	589	36.4%
④月2～3回	101	10.7%	68	11.9%	12	11.7%	181	11.2%
⑤月1回	32	3.4%	12	2.1%	7	6.8%	51	3.2%
⑥年に数回	19	2.0%	11	1.9%	6	5.8%	36	2.2%
合計	940	100.0%	573	100.0%	103	100.0%	1,616	100.0%

※未回答・無効値除く

【最もよく行く買い物先・頻度】

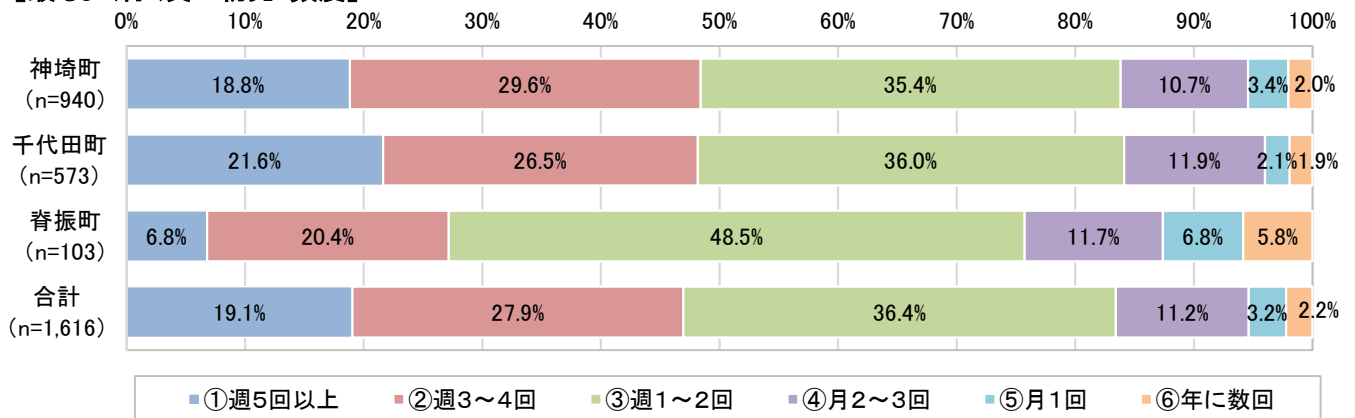

【2番目に行く買い物先・頻度】	神埼町		千代田町		脊振町		合計	
	回答者数	回答率	回答者数	回答率	回答者数	回答率	回答者数	回答率
①週5回以上	31	4.3%	17	4.1%	3	4.1%	51	4.2%
②週3～4回	107	14.8%	41	9.9%	7	9.5%	155	12.8%
③週1～2回	342	47.4%	164	39.6%	20	27.0%	526	43.5%
④月2～3回	141	19.5%	112	27.1%	20	27.0%	273	22.6%
⑤月1回	69	9.6%	54	13.0%	17	23.0%	140	11.6%
⑥年に数回	32	4.4%	26	6.3%	7	9.5%	65	5.4%
合計	722	100.0%	414	100.0%	74	100.0%	1,210	100.0%

※未回答・無効値除く

【2番目に行く買い物先・頻度】

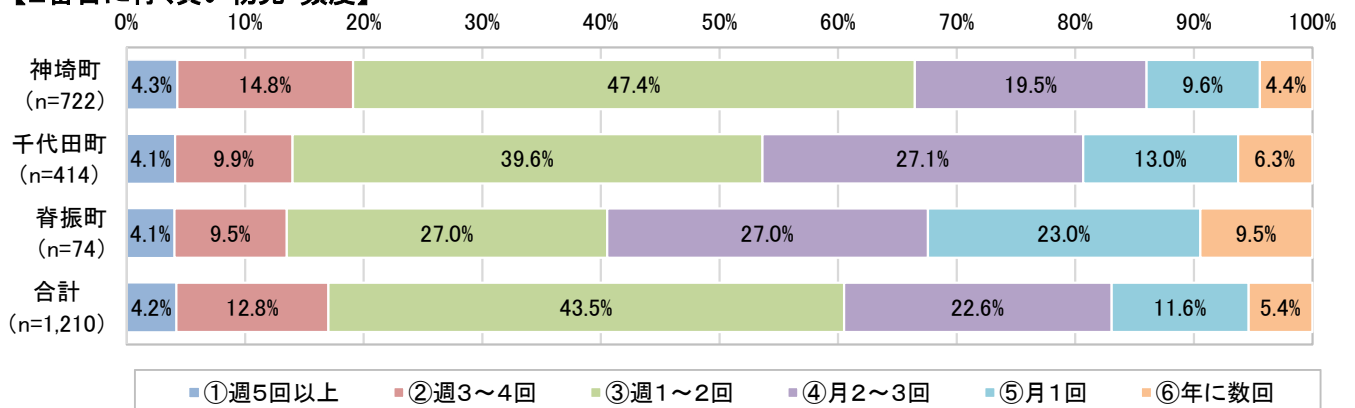

■年齢別
神埼町

【最もよく行く買い物先・頻度×年齢別】	①65～69歳	②70～74歳	③75～79歳	④80～84歳	⑤85～89歳	⑥90歳以上	合計	回答率
①週5回以上	61	54	28	21	9	3	176	18.8%
②週3～4回	91	76	57	34	13	6	277	29.6%
③週1～2回	98	87	71	49	17	10	332	35.5%
④月2～3回	26	27	11	18	14	5	101	10.8%
⑤月1回	8	7	5	4	4	3	31	3.3%
⑥年に数回	5	3	1	2	1	7	19	2.0%
合計	289	254	173	128	58	34	936	100.0%

※未回答・無効値除く

【2番目に行く買い物先・頻度×年齢別】	①65～69歳	②70～74歳	③75～79歳	④80～84歳	⑤85～89歳	⑥90歳以上	合計	回答率
①週5回以上	15	1	7	4	3	1	31	4.3%
②週3～4回	35	29	18	19	4	2	107	14.9%
③週1～2回	121	98	60	42	15	5	341	47.4%
④月2～3回	45	45	30	15	3	3	141	19.6%
⑤月1回	21	18	8	13	3	5	68	9.4%
⑥年に数回	5	6	7	4	4	6	32	4.4%
合計	242	197	130	97	32	22	720	100.0%

※未回答・無効値除く

【最もよく行く買い物先・頻度×年齢別】

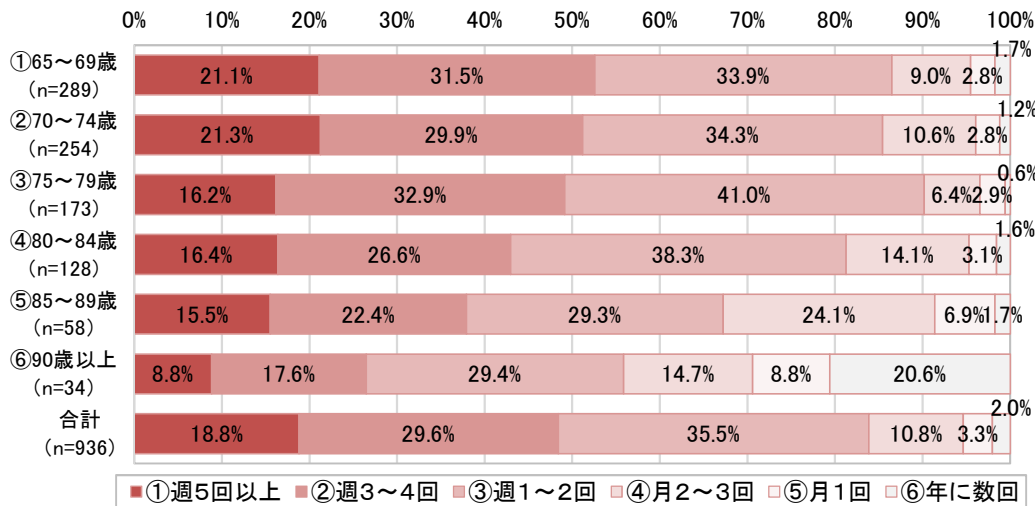

高齢になるほど、
買い物での外出
頻度が低くなって
いる。

【2番目に行く買い物先・頻度×年齢別】

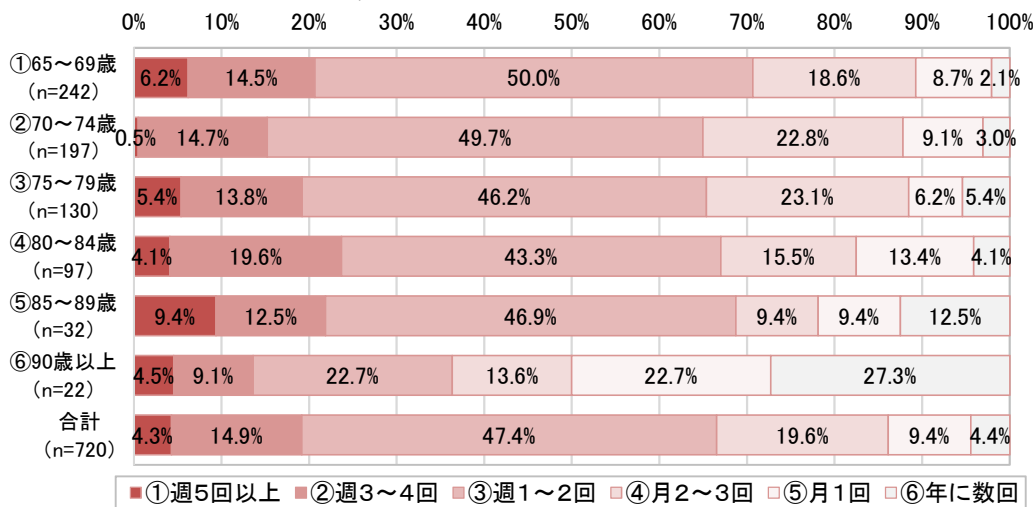

⑥90歳以上では
「⑥年に数回」の
割合が最も高く
なっている。

千代田町

【最もよく行く買い物先・頻度×年齢別】	①65～69歳	②70～74歳	③75～79歳	④80～84歳	⑤85～89歳	⑥90歳以上	合計	回答率
①週5回以上	48	38	21	11	4	0	122	21.4%
②週3～4回	54	41	33	18	6	0	152	26.7%
③週1～2回	75	53	30	31	14	3	206	36.2%
④月2～3回	9	17	14	14	10	2	66	11.6%
⑤月1回	2	2	2	3	1	2	12	2.1%
⑥年に数回	0	4	2	2	3	0	11	1.9%
合計	188	155	102	79	38	7	569	100.0%

※未回答・無効値除く

【2番目に行く買い物先・頻度×年齢別】	①65～69歳	②70～74歳	③75～79歳	④80～84歳	⑤85～89歳	⑥90歳以上	合計	回答率
①週5回以上	4	7	6	0	0	0	17	4.1%
②週3～4回	20	13	2	5	0	0	40	9.7%
③週1～2回	70	43	31	13	7	0	164	39.9%
④月2～3回	40	33	14	14	9	0	110	26.8%
⑤月1回	22	10	9	10	2	1	54	13.1%
⑥年に数回	2	5	7	5	5	2	26	6.3%
合計	158	111	69	47	23	3	411	100.0%

※未回答・無効値除く

【最もよく行く買い物先・頻度×年齢別】

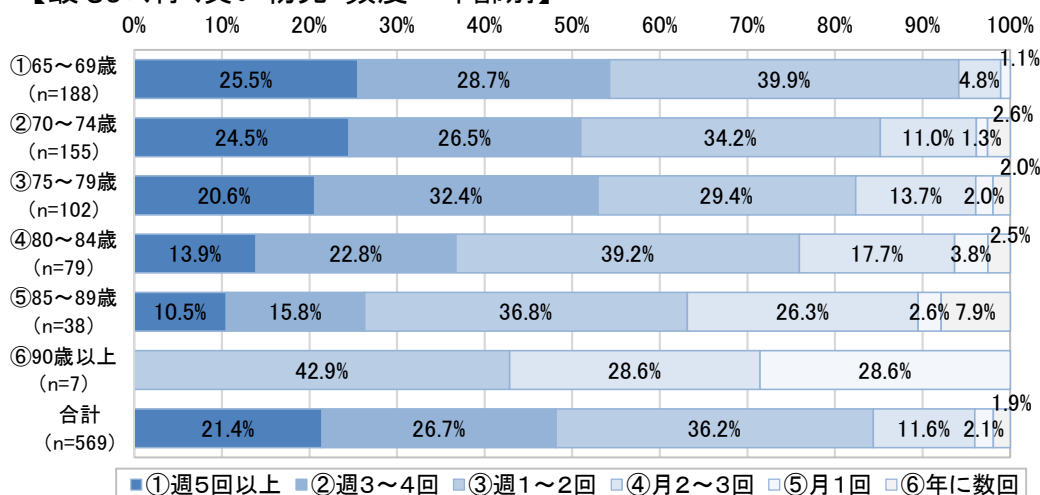

高齢になるほど、
買い物での外出
頻度が低くなって
いる。

【2番目に行く買い物先・頻度×年齢別】

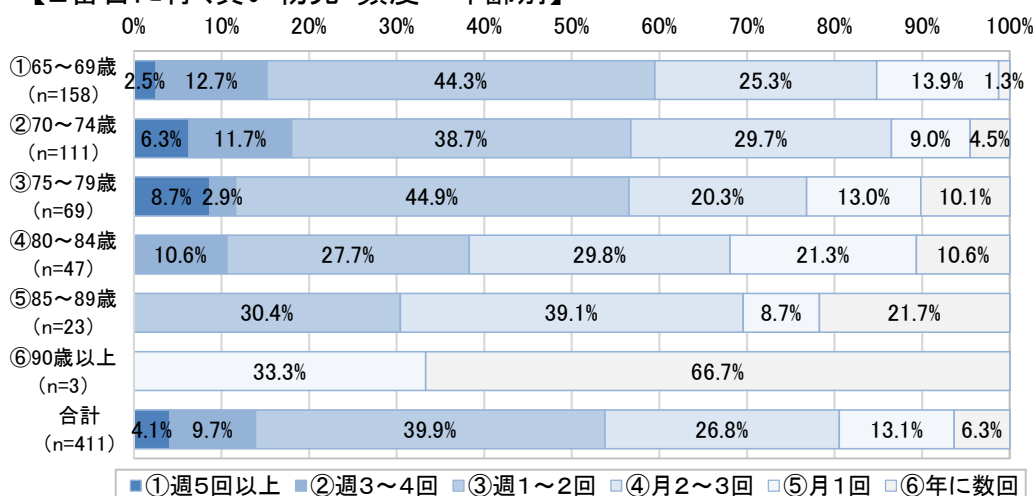

85歳以上の殆ど
が週1～2回未満
の外出頻度となっ
ている。

脊振町

【最もよく行く買い物先・頻度×年齢別】	①65～69歳	②70～74歳	③75～79歳	④80～84歳	⑤85～89歳	⑥90歳以上	合計	回答率
①週5回以上	1	2	1	2	0	1	7	6.9%
②週3～4回	8	5	3	2	2	1	21	20.8%
③週1～2回	13	14	10	8	1	4	50	49.5%
④月2～3回	2	2	4	1	1	1	11	10.9%
⑤月1回	0	3	3	0	0	0	6	5.9%
⑥年に数回	1	0	2	1	2	0	6	5.9%
合計	25	26	23	14	6	7	101	100.0%

※未回答・無効値除く

【2番目に行く買い物先・頻度×年齢別】	①65～69歳	②70～74歳	③75～79歳	④80～84歳	⑤85～89歳	⑥90歳以上	合計	回答率
①週5回以上	0	0	0	1	0	2	3	4.2%
②週3～4回	4	1	1	0	1	0	7	9.7%
③週1～2回	6	8	3	3	0	0	20	27.8%
④月2～3回	6	7	3	2	1	0	19	26.4%
⑤月1回	6	3	5	0	1	1	16	22.2%
⑥年に数回	1	2	2	1	1	0	7	9.7%
合計	23	21	14	7	4	3	72	100.0%

※未回答・無効値除く

【最もよく行く買い物先・頻度×年齢別】

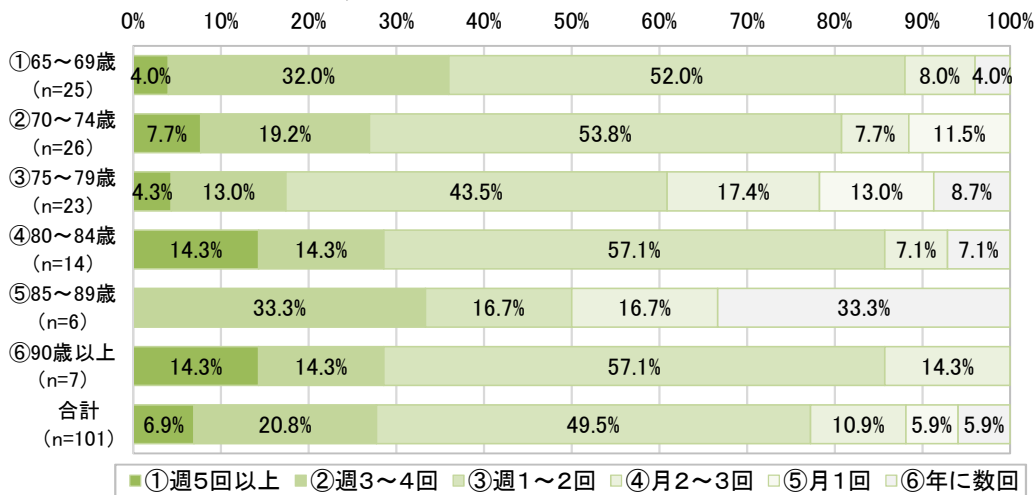

65～84歳、「90歳以上」では「週1～2回」の回答割合が最も高い。

【2番目に行く買い物先・頻度×年齢別】

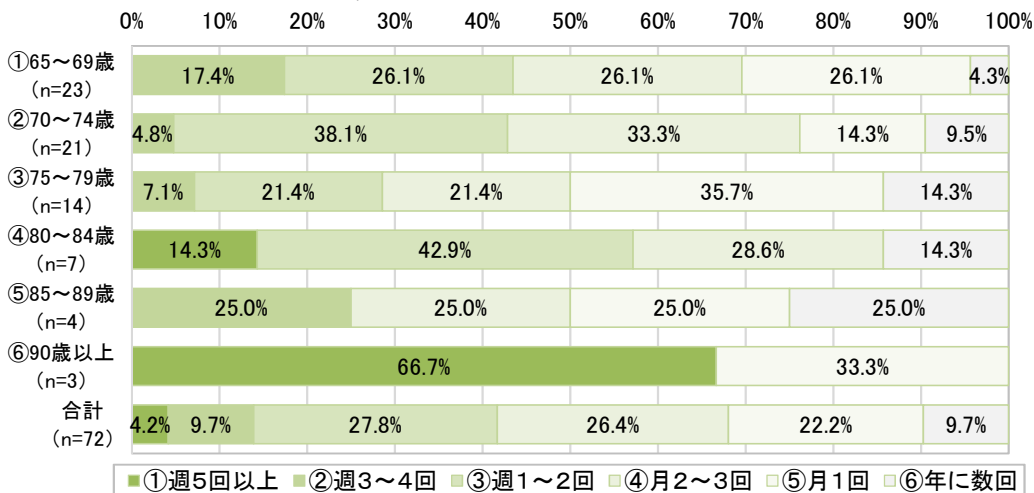

3_そこに出かけるための主な移動手段はなんですか？

「最もよく行く買い物先」の「主な移動手段」では、「自家用車(ご自身で運転)」が最も多く、次いで「家族・知人の送迎」となっている。

■最もよく行く買い物先

■2番目に行く買い物先

【最もよく行く買い物先・移動手段】	回答者数	回答率	【2番目に行く買い物先・移動手段】	回答者数	回答率
⑦自家用車(ご自身で運転)	1,184	71.1%	⑦自家用車(ご自身で運転)	928	70.4%
⑧家族・知人の車で送迎	264	15.8%	⑧家族・知人の車で送迎	216	16.4%
⑪徒歩・自転車	143	8.6%	⑪徒歩・自転車	118	9.0%
⑤病院・福祉施設等の送迎	29	1.7%	④タクシー	14	1.1%
⑨バイク・原付	26	1.6%	⑨バイク・原付	14	1.1%
④タクシー	27	1.6%	⑤病院・福祉施設等の送迎	13	1.0%
①神崎市巡回バス	18	1.1%	①神崎市巡回バス	14	1.1%
②民間路線バス	7	0.4%	②民間路線バス	9	0.7%
③電車	1	0.1%	⑩シニアカー	4	0.3%
⑩シニアカー	3	0.2%	③電車	2	0.2%
⑫その他	14	0.8%	⑫その他	10	0.8%
回答者数	1,666		回答者数	1,318	

※未回答・無効値除く

※複数回答

【最もよく行く買い物先・移動手段】

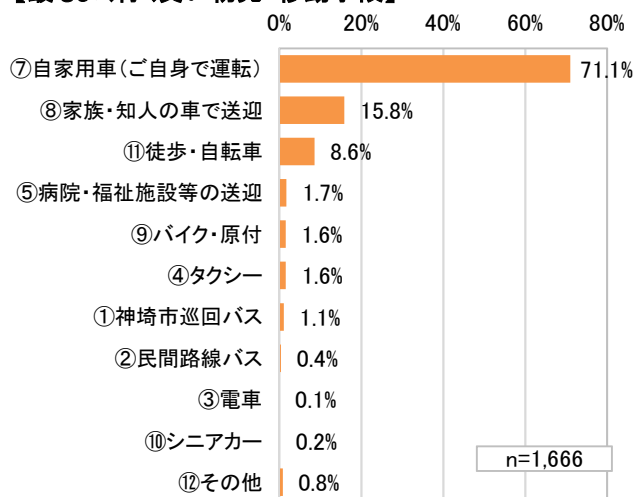

【2番目に行く買い物先・移動手段】

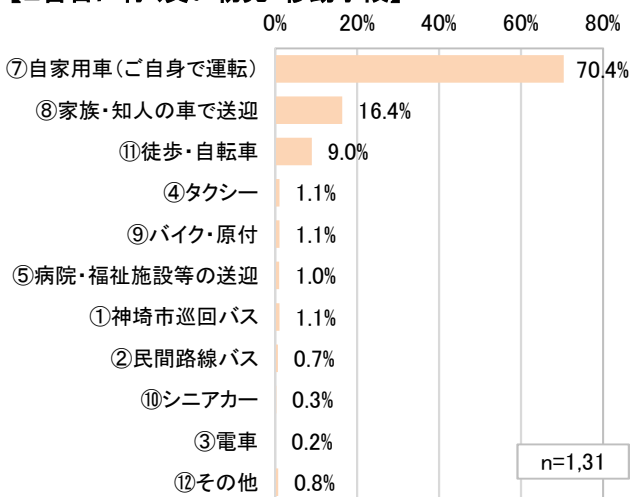

■町村別

【神埼町】

■最もよく行く買い物先

神埼町【最もよく行く買い物先・移動手段】	回答者数	回答率
⑦自家用車(ご自身で運転)	653	69.8%
⑧家族・知人の車で送迎	139	14.9%
⑪徒歩・自転車	103	11.0%
⑤病院・福祉施設等の送迎	18	1.9%
⑨バイク・原付	14	1.5%
④タクシー	13	1.4%
①神崎市巡回バス	7	0.7%
②民間路線バス	4	0.4%
③電車	1	0.1%
⑩シニアカー	1	0.1%
⑫その他	8	0.9%
回答者数	935	

■2番目に行く買い物先

神埼町【2番目に行く買い物先・移動手段】	回答者数	回答率
⑦自家用車(ご自身で運転)	527	69.1%
⑧家族・知人の車で送迎	119	15.6%
⑪徒歩・自転車	88	11.5%
④タクシー	8	1.0%
⑨バイク・原付	8	1.0%
⑤病院・福祉施設等の送迎	7	0.9%
①神崎市巡回バス	3	0.4%
②民間路線バス	3	0.4%
⑩シニアカー	3	0.4%
③電車	2	0.3%
⑫その他	4	0.5%
回答者数	763	

※未回答・無効値除く

※複数回答

【千代田町】

■最もよく行く買い物先

千代田町【最もよく行く買い物先・移動手段】	回答者数	回答率
⑦自家用車(ご自身で運転)	427	73.5%
⑧家族・知人の車で送迎	102	17.6%
⑪徒歩・自転車	28	4.8%
⑨バイク・原付	12	2.1%
①神崎市巡回バス	9	1.5%
④タクシー	9	1.5%
⑤病院・福祉施設等の送迎	3	0.5%
②民間路線バス	2	0.3%
⑩シニアカー	1	0.2%
③電車	0	0.0%
⑫その他	5	0.9%
回答者数	581	

■2番目に行く買い物先

千代田町【2番目に行く買い物先・移動手段】	回答者数	回答率
⑦自家用車(ご自身で運転)	319	72.0%
⑧家族・知人の車で送迎	79	17.8%
⑪徒歩・自転車	26	5.9%
①神崎市巡回バス	10	2.3%
④タクシー	4	0.9%
⑨バイク・原付	6	1.4%
②民間路線バス	4	0.9%
⑤病院・福祉施設等の送迎	2	0.5%
⑩シニアカー	0	0.0%
③電車	0	0.0%
⑫その他	4	0.9%
回答者数	443	

※未回答・無効値除く

※複数回答

【脊振町】

■最もよく行く買い物先

脊振町【最もよく行く買い物先・移動手段】	回答者数	回答率
⑦自家用車(ご自身で運転)	73	73.7%
⑧家族・知人の車で送迎	17	17.2%
⑤病院・福祉施設等の送迎	5	5.1%
⑪徒歩・自転車	3	3.0%
④タクシー	2	2.0%
⑩シニアカー	1	1.0%
①神崎市巡回バス	0	0.0%
②民間路線バス	0	0.0%
③電車	0	0.0%
⑨バイク・原付	0	0.0%
⑫その他	1	1.0%
回答者数	99	

■2番目に行く買い物先

脊振町【2番目に行く買い物先・移動手段】	回答者数	回答率
⑦自家用車(ご自身で運転)	60	80.0%
⑧家族・知人の車で送迎	12	16.0%
⑤病院・福祉施設等の送迎	2	2.7%
②民間路線バス	1	1.3%
④タクシー	1	1.3%
⑩シニアカー	1	1.3%
①神崎市巡回バス	0	0.0%
③電車	0	0.0%
⑨バイク・原付	0	0.0%
⑪徒歩・自転車	0	0.0%
⑫その他	1	1.3%
回答者数	75	

※未回答・無効値除く

※複数回答

神埼町【最もよく行く買い物先・移動手段】

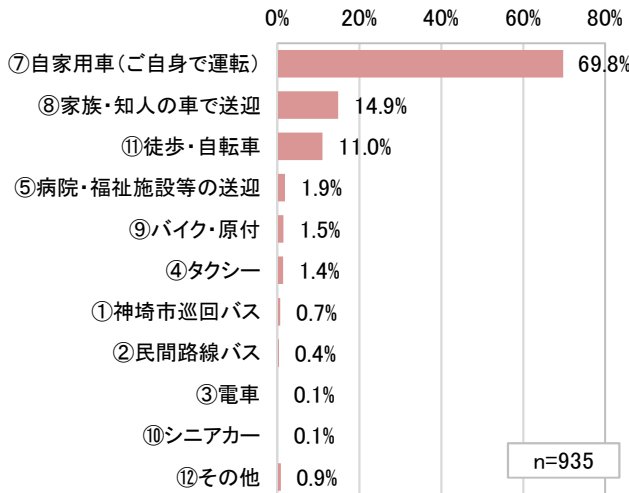

神埼町【2番目に行く買い物先・移動手段】

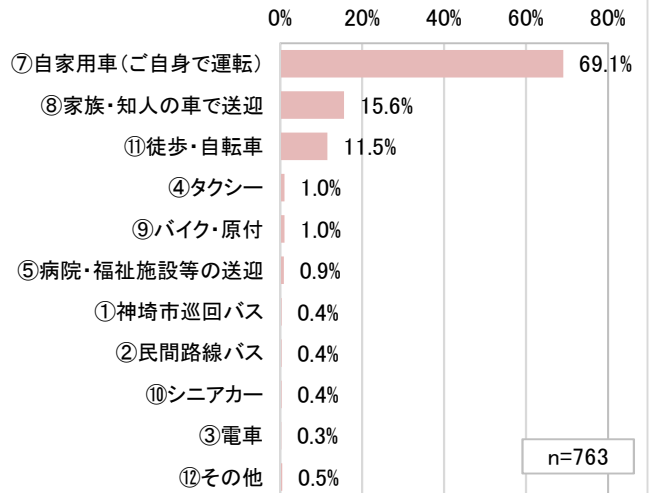

千代田町【最もよく行く買い物先・移動手段】

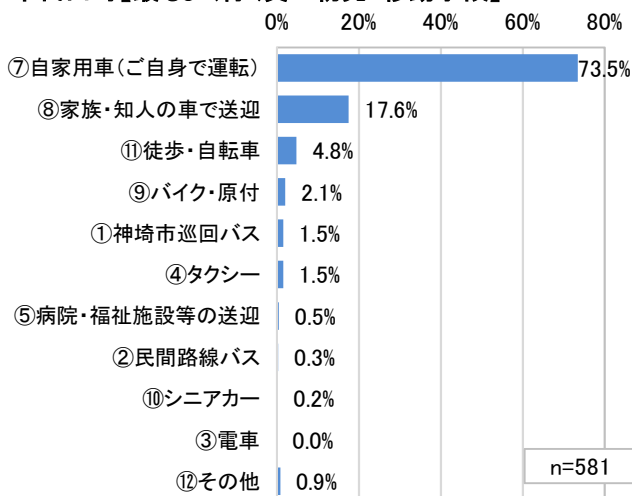

千代田町【2番目に行く買い物先・移動手段】

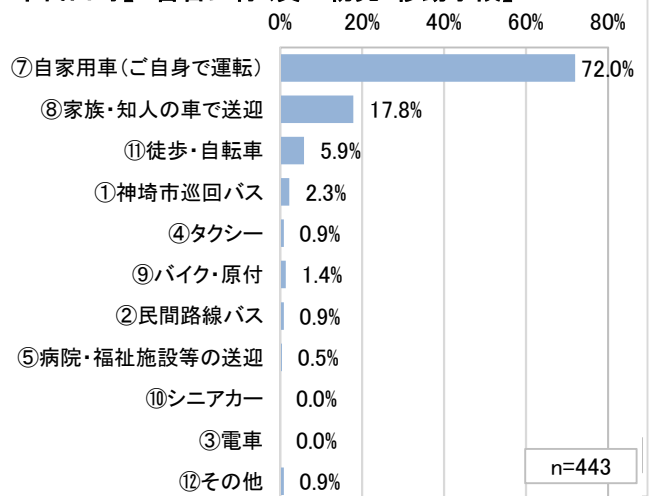

脊振町【最もよく行く買い物先・移動手段】

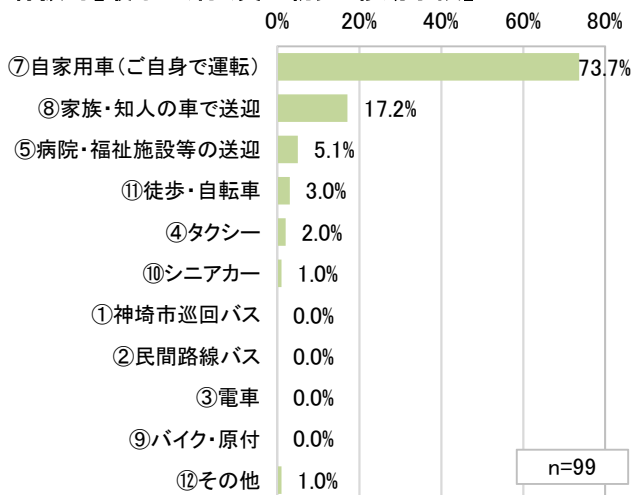

脊振町【2番目に行く買い物先・移動手段】

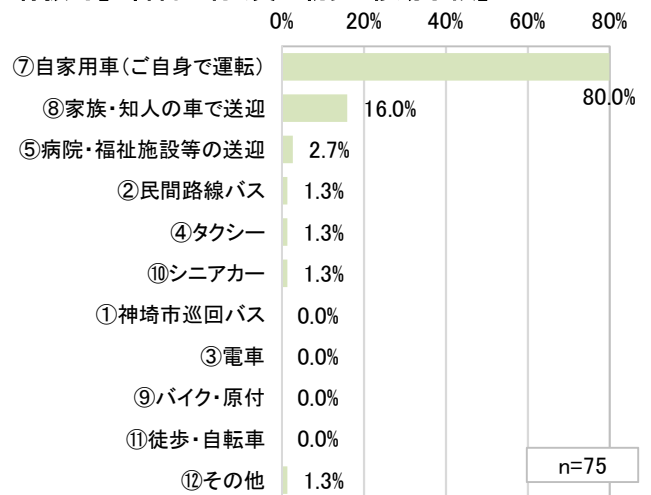

■年齢別

年齢別の移動手段では、65～84歳では「自家用車(ご自身で運転)」、85歳以上は「家族・知人の車で送迎」の割合が高くなっている。

■最もよく行く買い物先

	①65～69歳	②70～74歳	③75～79歳	④80～84歳	⑤85～89歳	⑥90歳以上	合計
⑦自家用車(ご自身で運転)	444	359	213	121	30	6	1,173
⑧家族・知人の車で送迎	33	52	45	58	43	27	258
⑪徒歩・自転車	31	32	29	30	14	4	140
⑤病院・福祉施設等の送迎	4	2	2	9	5	6	28
⑨バイク・原付	4	5	10	6	1	0	26
④タクシー	2	0	3	11	6	4	26
①神崎市巡回バス	0	1	5	6	6	0	18
②民間路線バス	0	1	2	3	1	0	7
⑩シニアカー	0	0	0	2	0	1	3
③電車	0	0	0	1	0	0	1
⑫その他	1	1	4	3	3	2	14
回答者数	515	446	304	228	104	47	1,644

※未回答・無効値除く

※複数回答

	①65～69歳	②70～74歳	③75～79歳	④80～84歳	⑤85～89歳	⑥90歳以上	合計
⑦自家用車(ご自身で運転)	86.2%	80.5%	70.1%	53.1%	28.8%	12.8%	71.4%
⑧家族・知人の車で送迎	6.4%	11.7%	14.8%	25.4%	41.3%	57.4%	15.7%
⑪徒歩・自転車	6.0%	7.2%	9.5%	13.2%	13.5%	8.5%	8.5%
⑤病院・福祉施設等の送迎	0.8%	0.4%	0.7%	3.9%	4.8%	12.8%	1.7%
⑨バイク・原付	0.8%	1.1%	3.3%	2.6%	1.0%	0.0%	1.6%
④タクシー	0.4%	0.0%	1.0%	4.8%	5.8%	8.5%	1.6%
①神崎市巡回バス	0.0%	0.2%	1.6%	2.6%	5.8%	0.0%	1.1%
②民間路線バス	0.0%	0.2%	0.7%	1.3%	1.0%	0.0%	0.4%
⑩シニアカー	0.0%	0.0%	0.0%	0.9%	0.0%	2.1%	0.2%
③電車	0.0%	0.0%	0.0%	0.4%	0.0%	0.0%	0.1%
⑫その他	0.2%	0.2%	1.3%	1.3%	2.9%	4.3%	0.9%

■2番目に行く買い物先

	①65～69歳	②70～74歳	③75～79歳	④80～84歳	⑤85～89歳	⑥90歳以上	合計
⑦自家用車(ご自身で運転)	378	274	167	79	22	4	924
⑧家族・知人の車で送迎	30	45	35	47	31	21	209
⑪徒歩・自転車	30	31	30	17	9	0	117
⑨バイク・原付	4	3	4	2	1	0	14
④タクシー	0	0	1	5	6	1	13
①神崎市巡回バス	1	2	2	6	2	1	14
⑤病院・福祉施設等の送迎	2	1	2	4	3	0	12
②民間路線バス	2	2	3	1	1	0	9
⑩シニアカー	0	1	1	1	0	1	4
③電車	1	0	0	1	0	0	2
⑫その他	4	0	3	2	1	0	10
回答者数	448	353	245	158	72	28	1,304

※未回答・無効値除く

※複数回答

	①65～69歳	②70～74歳	③75～79歳	④80～84歳	⑤85～89歳	⑥90歳以上	合計
⑦自家用車(ご自身で運転)	84.4%	77.6%	68.2%	50.0%	30.6%	14.3%	70.9%
⑧家族・知人の車で送迎	6.7%	12.7%	14.3%	29.7%	43.1%	75.0%	16.0%
⑪徒歩・自転車	6.7%	8.8%	12.2%	10.8%	12.5%	0.0%	9.0%
⑨バイク・原付	0.9%	0.8%	1.6%	1.3%	1.4%	0.0%	1.1%
④タクシー	0.0%	0.0%	0.4%	3.2%	8.3%	3.6%	1.0%
①神崎市巡回バス	0.2%	0.6%	0.8%	3.8%	2.8%	3.6%	1.1%
⑤病院・福祉施設等の送迎	0.4%	0.3%	0.8%	2.5%	4.2%	0.0%	0.9%
②民間路線バス	0.4%	0.6%	1.2%	0.6%	1.4%	0.0%	0.7%
⑩シニアカー	0.0%	0.3%	0.4%	0.6%	0.0%	3.6%	0.3%
③電車	0.2%	0.0%	0.0%	0.6%	0.0%	0.0%	0.2%
⑫その他	0.9%	0.0%	1.2%	1.3%	1.4%	0.0%	0.8%

4_外出・帰宅時間は何時頃ですか？

■外出時刻

「最もよく行く買い物先」への「外出時刻」の割合は、10時台が最も高く、40%前後となっている。

【最もよく行く買い物先・外出時刻】	神埼町		千代田町		脊振町		合計	
	回答者数	回答率	回答者数	回答率	回答者数	回答率	回答者数	回答率
6:00～	6	0.7%	0	0.0%	0	0.0%	6	0.4%
7:00～	9	1.1%	5	1.0%	3	3.9%	17	1.2%
8:00～	30	3.7%	15	3.0%	3	3.9%	48	3.4%
9:00～	103	12.7%	82	16.2%	12	15.6%	197	14.1%
10:00～	327	40.3%	209	41.4%	30	39.0%	566	40.6%
11:00～	113	13.9%	53	10.5%	5	6.5%	171	12.3%
12:00～	14	1.7%	9	1.8%	1	1.3%	24	1.7%
13:00～	56	6.9%	32	6.3%	8	10.4%	96	6.9%
14:00～	58	7.1%	50	9.9%	5	6.5%	113	8.1%
15:00～	37	4.6%	28	5.5%	3	3.9%	68	4.9%
16:00～	25	3.1%	14	2.8%	4	5.2%	43	3.1%
17:00～	17	2.1%	6	1.2%	2	2.6%	25	1.8%
18:00～	11	1.4%	2	0.4%	1	1.3%	14	1.0%
19:00～	4	0.5%	0	0.0%	0	0.0%	4	0.3%
22:00～	1	0.1%	0	0.0%	0	0.0%	1	0.1%
0:00～	1	0.1%	0	0.0%	0	0.0%	1	0.1%
合計	812	100.0%	505	100.0%	77	100.0%	1,394	100.0%

※未回答・無効値除く

【2番目に行く買い物先・外出時刻】	神埼町		千代田町		脊振町		合計	
	回答者数	回答率	回答者数	回答率	回答者数	回答率	回答者数	回答率
6:00～	2	0.3%	0	0.0%	0	0.0%	2	0.2%
7:00～	3	0.5%	1	0.3%	0	0.0%	4	0.4%
8:00～	12	1.9%	8	2.2%	1	1.7%	21	2.0%
9:00～	56	9.1%	46	12.5%	8	13.3%	110	10.5%
10:00～	222	36.0%	116	31.6%	18	30.0%	356	34.1%
11:00～	84	13.6%	37	10.1%	2	3.3%	123	11.8%
12:00～	10	1.6%	9	2.5%	1	1.7%	20	1.9%
13:00～	59	9.6%	40	10.9%	14	23.3%	113	10.8%
14:00～	58	9.4%	53	14.4%	8	13.3%	119	11.4%
15:00～	53	8.6%	30	8.2%	2	3.3%	85	8.1%
16:00～	25	4.1%	21	5.7%	4	6.7%	50	4.8%
17:00～	20	3.2%	3	0.8%	1	1.7%	24	2.3%
18:00～	10	1.6%	2	0.5%	1	1.7%	13	1.2%
19:00～	2	0.3%	1	0.3%	0	0.0%	3	0.3%
合計	616	100.0%	367	100.0%	60	100.0%	1,043	100.0%

※未回答・無効値除く

【神埼町】

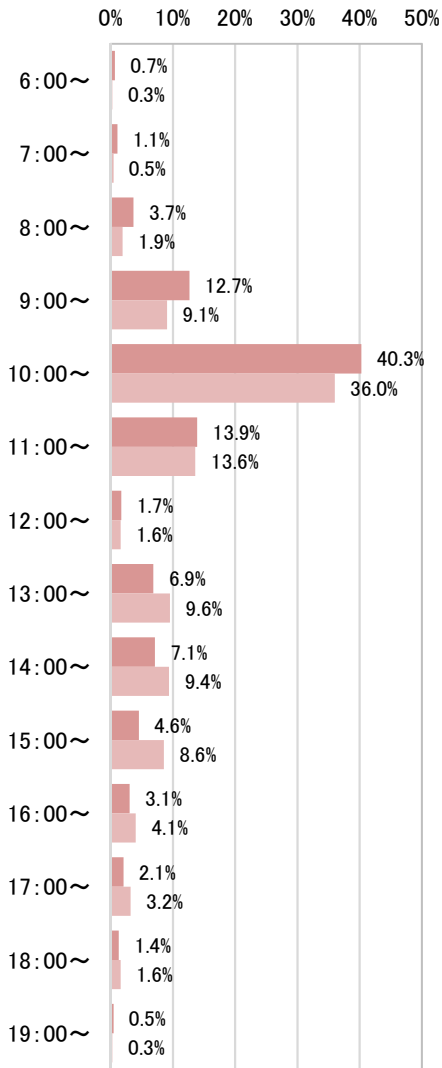

■最もよく行く買い物先 (n=812) ■2番目に行く買い物先 (n=616)

【千代田町】

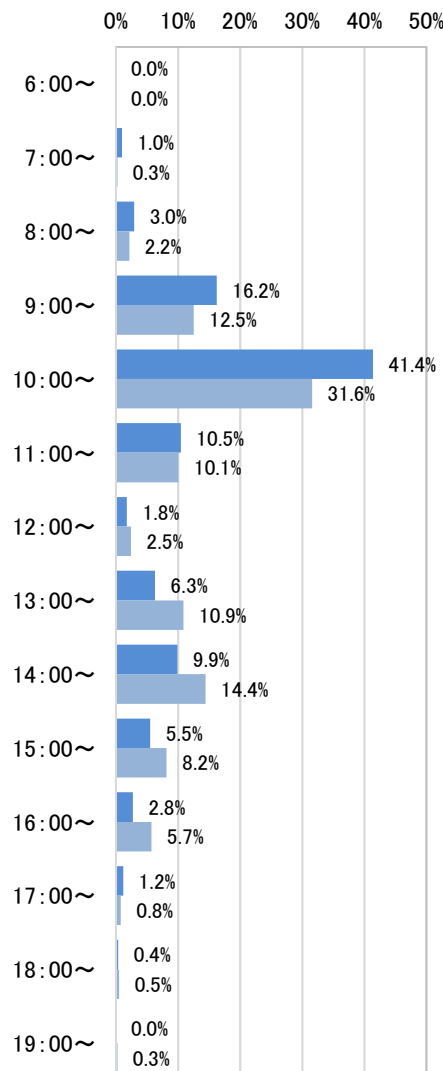

■最もよく行く買い物先 (n=505) ■2番目に行く買い物先 (n=367)

【脊振町】

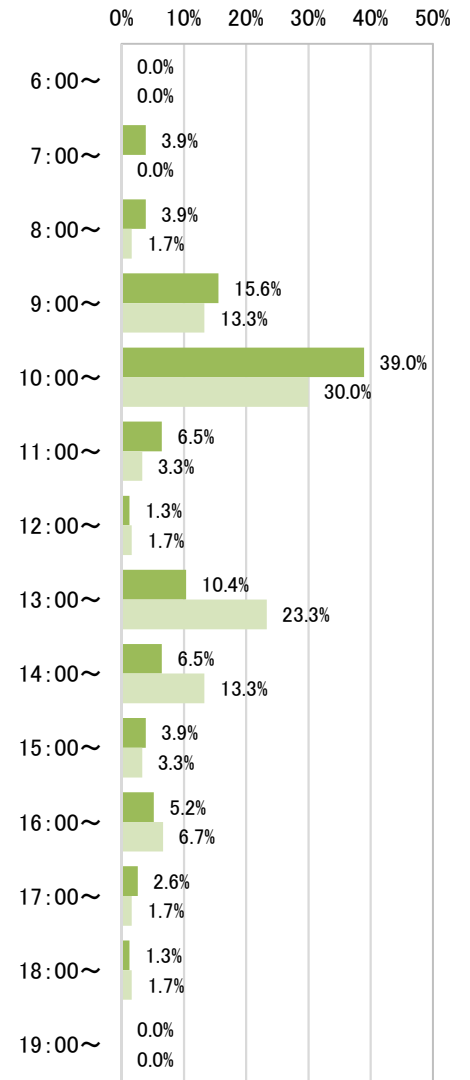

■最もよく行く買い物先 (n=77) ■2番目に行く買い物先 (n=60)

■帰宅時刻

最もよく行く買い物先への帰宅時刻の割合は、
 神埼町と千代田町では11時台、12時台が高くそれぞれ20%強となっている。
 脊振町では11時台が最も高く38.2%となり、次いで15時台の18.4%となっている。

【最もよく行く買い物先・帰宅時刻】	神埼町		千代田町		脊振町		合計	
	回答者数	回答率	回答者数	回答率	回答者数	回答率	回答者数	回答率
1:00～	1	0.1%	0	0.0%	0	0.0%	1	0.1%
7:00～	1	0.1%	0	0.0%	0	0.0%	1	0.1%
8:00～	1	0.1%	0	0.0%	0	0.0%	1	0.1%
9:00～	3	0.4%	2	0.4%	0	0.0%	5	0.4%
10:00～	39	4.8%	25	5.1%	0	0.0%	64	4.6%
11:00～	168	20.7%	113	23.0%	4	5.3%	285	20.6%
12:00～	199	24.5%	110	22.4%	29	38.2%	338	24.5%
13:00～	45	5.5%	25	5.1%	3	3.9%	73	5.3%
14:00～	55	6.8%	18	3.7%	1	1.3%	74	5.4%
15:00～	87	10.7%	66	13.4%	14	18.4%	167	12.1%
16:00～	86	10.6%	65	13.2%	10	13.2%	161	11.7%
17:00～	73	9.0%	47	9.6%	8	10.5%	128	9.3%
18:00～	31	3.8%	16	3.3%	2	2.6%	49	3.5%
19:00～	17	2.1%	4	0.8%	3	3.9%	24	1.7%
20:00～	4	0.5%	0	0.0%	2	2.6%	6	0.4%
21:00～	2	0.2%	1	0.2%	0	0.0%	3	0.2%
23:00～	1	0.1%	0	0.0%	0	0.0%	1	0.1%
合計	813	100.0%	492	100.0%	76	100.0%	1,381	100.0%

※未回答・無効値除く

【2番目に行く買い物先・帰宅時刻】	神埼町		千代田町		脊振町		合計	
	回答者数	回答率	回答者数	回答率	回答者数	回答率	回答者数	回答率
7:00～	1	0.2%	0	0.0%	0	0.0%	1	0.1%
9:00～	2	0.3%	2	0.6%	0	0.0%	4	0.4%
10:00～	20	3.3%	15	4.2%	0	0.0%	35	3.4%
11:00～	116	18.9%	67	18.8%	1	1.7%	184	17.8%
12:00～	149	24.3%	70	19.6%	16	26.7%	235	22.8%
13:00～	28	4.6%	15	4.2%	4	6.7%	47	4.6%
14:00～	45	7.3%	19	5.3%	0	0.0%	64	6.2%
15:00～	79	12.9%	65	18.2%	14	23.3%	158	15.3%
16:00～	77	12.5%	52	14.6%	12	20.0%	141	13.7%
17:00～	57	9.3%	35	9.8%	8	13.3%	100	9.7%
18:00～	25	4.1%	11	3.1%	3	5.0%	39	3.8%
19:00～	13	2.1%	3	0.8%	1	1.7%	17	1.6%
20:00～	1	0.2%	1	0.3%	1	1.7%	3	0.3%
21:00～	1	0.2%	1	0.3%	0	0.0%	2	0.2%
23:00～	0	0.0%	1	0.3%	0	0.0%	1	0.1%
合計	614	100.0%	357	100.0%	60	100.0%	1,031	100.0%

※未回答・無効値除く

【神埼町】

【千代田町】

【脊振町】

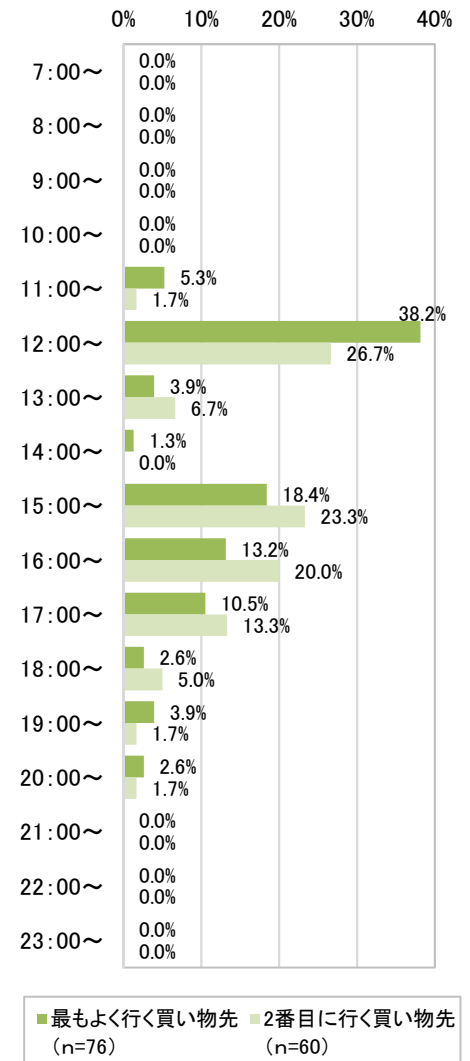
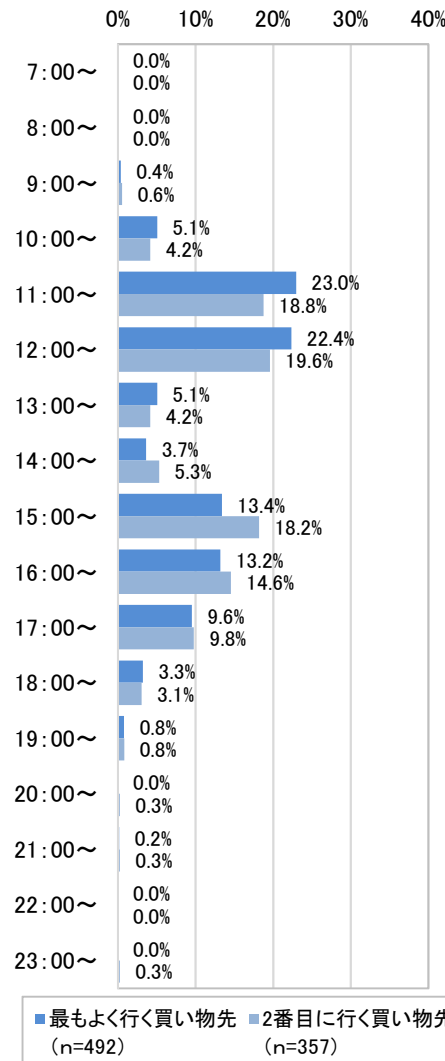
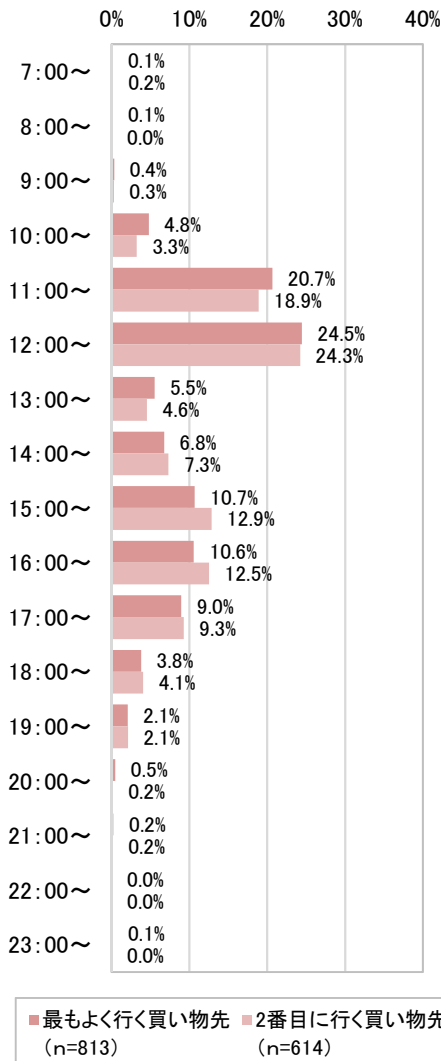

■外出から帰宅まで

最もよく行く買い物先の時間の割合では、神埼町と千代田町は「1時間未満」が最も多く、脊振町では「1時間から2時間」の割合が最も多くなっている。

【最もよく行く買い物先・外出から帰宅まで】	神埼町		千代田町		脊振町		合計	
	回答者数	回答率	回答者数	回答率	回答者数	回答率	回答者数	回答率
～1時間	316	39.4%	179	36.5%	11	14.7%	506	37.0%
～2時間	241	30.0%	164	33.5%	30	40.0%	435	31.8%
～3時間	86	10.7%	50	10.2%	13	17.3%	149	10.9%
～4時間	52	6.5%	27	5.5%	4	5.3%	83	6.1%
～5時間	28	3.5%	15	3.1%	7	9.3%	50	3.7%
～6時間	26	3.2%	19	3.9%	4	5.3%	49	3.6%
～7時間	19	2.4%	14	2.9%	1	1.3%	34	2.5%
～8時間	11	1.4%	9	1.8%	2	2.7%	22	1.6%
～9時間	6	0.7%	7	1.4%	0	0.0%	13	1.0%
～10時間	4	0.5%	4	0.8%	2	2.7%	10	0.7%
～11時間	5	0.6%	2	0.4%	0	0.0%	7	0.5%
～12時間	3	0.4%	0	0.0%	1	1.3%	4	0.3%
～13時間	2	0.2%	0	0.0%	0	0.0%	2	0.1%
～15時間	2	0.2%	0	0.0%	0	0.0%	2	0.1%
～14時間	1	0.1%	0	0.0%	0	0.0%	1	0.1%
合計	802	100.0%	490	100.0%	75	100.0%	1,367	100.0%

※未回答・無効値除く

【2番目に行く買い物先・外出から帰宅まで】	神埼町		千代田町		脊振町		合計	
	回答者数	回答率	回答者数	回答率	回答者数	回答率	回答者数	回答率
～1時間	285	47.0%	155	43.5%	7	11.7%	447	43.7%
～2時間	187	30.8%	127	35.7%	28	46.7%	342	33.4%
～3時間	52	8.6%	29	8.1%	11	18.3%	92	9.0%
～4時間	27	4.4%	13	3.7%	4	6.7%	44	4.3%
～5時間	20	3.3%	9	2.5%	6	10.0%	35	3.4%
～6時間	9	1.5%	7	2.0%	1	1.7%	17	1.7%
～7時間	11	1.8%	6	1.7%	1	1.7%	18	1.8%
～8時間	5	0.8%	3	0.8%	2	3.3%	10	1.0%
～9時間	2	0.3%	1	0.3%	0	0.0%	3	0.3%
～10時間	1	0.2%	2	0.6%	0	0.0%	3	0.3%
～11時間	4	0.7%	1	0.3%	0	0.0%	5	0.5%
～12時間	1	0.2%	0	0.0%	0	0.0%	1	0.1%
～13時間	0	0.0%	2	0.6%	0	0.0%	2	0.2%
～16時間	1	0.2%	0	0.0%	0	0.0%	1	0.1%
～23時間	1	0.2%	1	0.3%	0	0.0%	2	0.2%
～15時間	1	0.2%	0	0.0%	0	0.0%	1	0.1%
合計	607	100.0%	356	100.0%	60	100.0%	1,023	100.0%

※未回答・無効値除く

【神埼町】

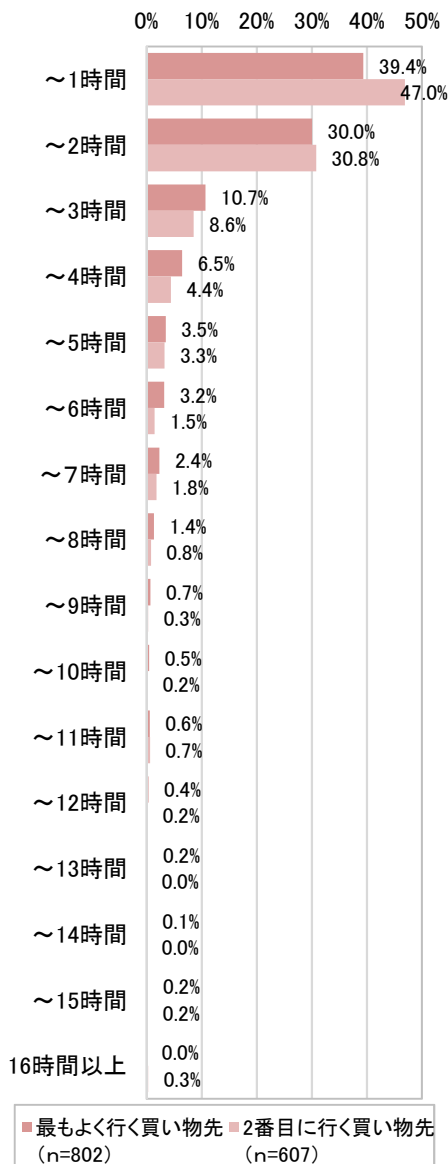

【千代田町】

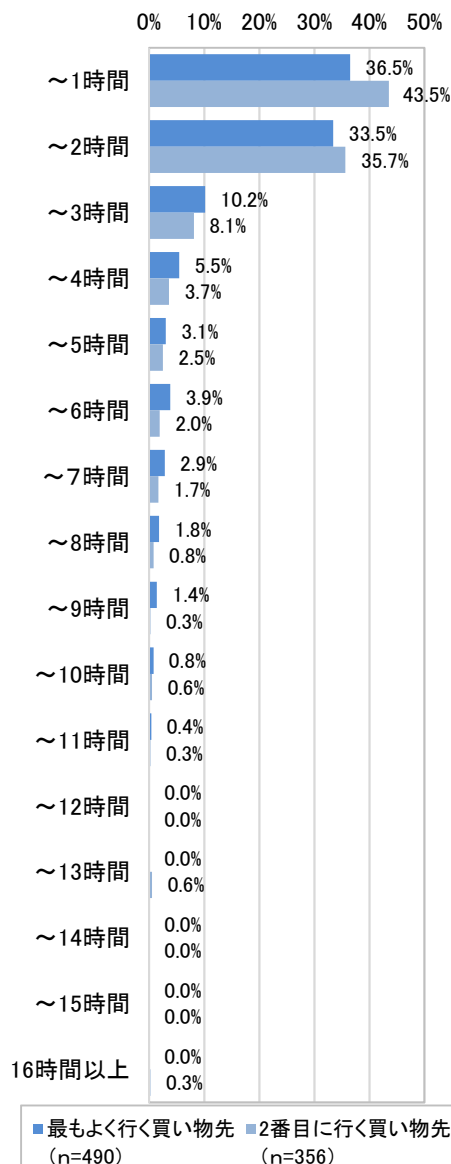

【脊振町】

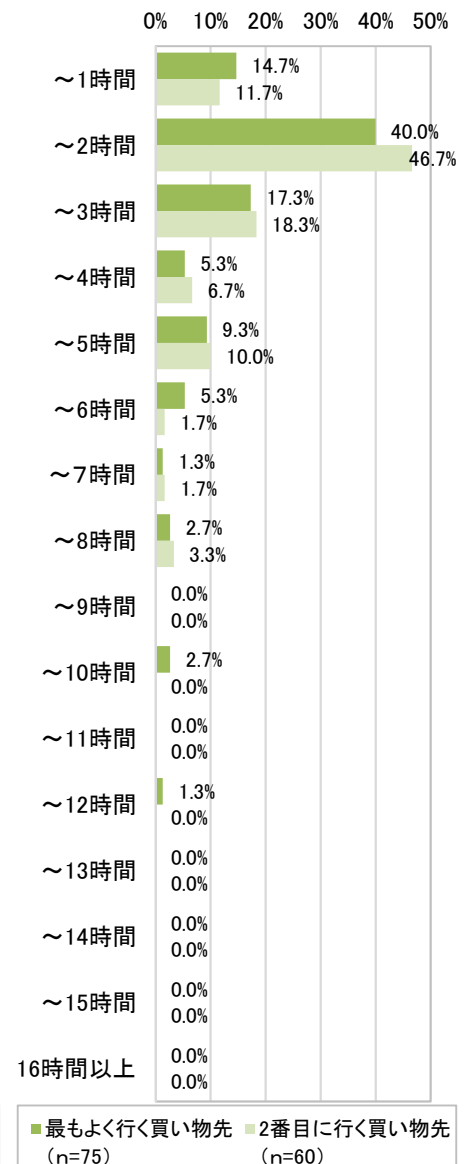

問3 (通院について) 最もよく行く通院先と、その次によく行く通院先への外出状況をそれぞれ教えてください。(それぞれ該当する1つに○)

1. あなたがよく利用する通院先はどこですか？

「最もよく行く通院先」は、
 神埼町では、「神埼クリニック」が最も多く、次いで「橋本病院」「おおつぼ内科」となる。
 千代田町では、「古賀内科」が最も多く、次いで「中下医院」「南医院」となっている。
 脊振町では、「脊振診療所」が最も多く、次いで「橋本病院」となった。

【神埼町】

■最もよく行く通院先

■2番目に行く通院先

神埼町【最もよく行く通院先】			神埼町【2番目に行く通院先】		
	回答者数	回答率		回答者数	回答率
⑭神埼クリニック	121	13.2%	⑤なかし整形外科クリニック	51	8.1%
②橋本病院	96	10.5%	④くらとみ眼科医院	45	7.1%
⑭おおつぼ内科	62	6.8%	②橋本病院	39	6.2%
⑭栗並医院	57	6.2%	⑥ごんどう耳鼻咽喉科	25	3.9%
①神埼病院	52	5.7%	⑭おおつぼ内科	21	3.3%
⑤なかし整形外科クリニック	45	4.9%	③和田記念病院	17	2.7%
③和田記念病院	37	4.0%	⑭栗並医院	17	2.7%
⑭しらいし内科	36	3.9%	①神埼病院	11	1.7%
⑭中尾胃腸科医院	35	3.8%	⑦こばやし歯科医院	10	1.6%
④くらとみ眼科医院	17	1.9%	⑭中尾胃腸科医院	10	1.6%
⑥ごんどう耳鼻咽喉科	13	1.4%	⑭しらいし内科	5	0.8%
⑭福嶋内科医院	6	0.7%	⑭福嶋内科医院	3	0.5%
⑦こばやし歯科医院	3	0.3%	⑧古賀内科	2	0.3%
⑧古賀内科	3	0.3%	⑨中下医院	2	0.3%
⑩南医院	2	0.2%	⑩南医院	2	0.3%
⑨中下医院	1	0.1%	⑬神崎市国民健康保険脊振診療所	1	0.2%
⑪江頭歯科医院	0	0.0%	⑪江頭歯科医院	0	0.0%
⑫迎島歯科医院	0	0.0%	⑫迎島歯科医院	0	0.0%
⑬神崎市国民健康保険脊振診療所	0	0.0%	⑭神埼クリニック	0	0.0%
⑭その他	331	36.1%	⑭その他	372	58.8%
回答者数 917			回答者数 633		

※未回答者・重複回答者除く

【千代田町】

■最もよく行く通院先

■2番目に行く通院先

千代田町【最もよく行く通院先】			千代田町【2番目に行く通院先】		
	回答者数	回答率		回答者数	回答率
⑧古賀内科	79	13.6%	⑩南医院	28	7.2%
⑨中下医院	72	12.4%	④くらとみ眼科医院	17	4.4%
⑩南医院	60	10.3%	⑨中下医院	16	4.1%
⑭福嶋内科医院	31	5.3%	⑥ごんどう耳鼻咽喉科	10	2.6%
⑤なかし整形外科クリニック	8	1.4%	⑧古賀内科	9	2.3%
⑭神埼クリニック	14	2.4%	⑤なかし整形外科クリニック	8	2.1%
②橋本病院	9	1.5%	②橋本病院	7	1.8%
①神埼病院	7	1.2%	⑫迎島歯科医院	7	1.8%
④くらとみ眼科医院	5	0.9%	①神埼病院	6	1.6%
③和田記念病院	7	1.2%	⑪江頭歯科医院	5	1.3%
⑪江頭歯科医院	4	0.7%	③和田記念病院	3	0.8%
⑭おおつぼ内科	5	0.9%	⑭おおつぼ内科	2	0.5%
⑥ごんどう耳鼻咽喉科	4	0.7%	⑭福嶋内科医院	2	0.5%
⑫迎島歯科医院	2	0.3%	⑦こばやし歯科医院	1	0.3%
⑭栗並医院	2	0.3%	⑬神崎市国民健康保険脊振診療所	0	0.0%
⑭しらいし内科	2	0.3%	⑭神埼クリニック	0	0.0%
⑦こばやし歯科医院	0	0.0%	⑭栗並医院	0	0.0%
⑬神崎市国民健康保険脊振診療所	0	0.0%	⑭しらいし内科	0	0.0%
⑭中尾胃腸科医院	0	0.0%	⑭中尾胃腸科医院	0	0.0%
⑭その他	271	46.6%	⑭その他	266	68.7%
回答者数 582			回答者数 387		

※未回答者・重複回答者除く

【脊振町】

■最もよく行く通院先

脊振町【最もよく行く通院先】	回答者数	回答率
⑬神崎市国民健康保険脊振診療所	36	36.7%
②橋本病院	14	14.3%
⑭神埼クリニック	10	10.2%
⑤なかし整形外科クリニック	4	4.1%
①神埼病院	4	4.1%
⑩南医院	2	2.0%
⑥ごんどう耳鼻咽喉科	3	3.1%
⑦こばやし歯科医院	3	3.1%
⑭中尾胃腸科医院	2	2.0%
⑭しらいし内科	1	1.0%
③和田記念病院	1	1.0%
⑭おおつぼ内科	1	1.0%
④くらとみ眼科医院	0	0.0%
⑭栗並医院	0	0.0%
⑧古賀内科	0	0.0%
⑨中下医院	0	0.0%
⑪江頭歯科医院	0	0.0%
⑫迎島歯科医院	0	0.0%
⑭福嶋内科医院	0	0.0%
⑭その他	17	17.3%
回答者数	98	

■2番目に行く通院先

脊振町【2番目に行く通院先】	回答者数	回答率
⑬神崎市国民健康保険脊振診療所	23	32.4%
⑤なかし整形外科クリニック	4	5.6%
②橋本病院	3	4.2%
④くらとみ眼科医院	3	4.2%
⑦こばやし歯科医院	2	2.8%
⑩南医院	1	1.4%
⑥ごんどう耳鼻咽喉科	1	1.4%
①神埼病院	1	1.4%
⑭しらいし内科	1	1.4%
⑧古賀内科	0	0.0%
③和田記念病院	0	0.0%
⑨中下医院	0	0.0%
⑫迎島歯科医院	0	0.0%
⑪江頭歯科医院	0	0.0%
⑭おおつぼ内科	0	0.0%
⑭福嶋内科医院	0	0.0%
⑭神埼クリニック	0	0.0%
⑭栗並医院	0	0.0%
⑭中尾胃腸科医院	0	0.0%
⑭その他	32	45.1%
回答者数	71	

※未回答者・重複回答者除く

神埼町【最もよく行く通院先】

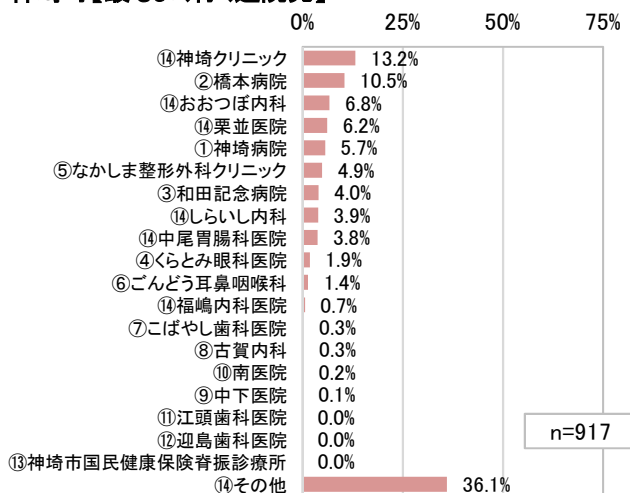

神埼町【2番目に行く通院先】

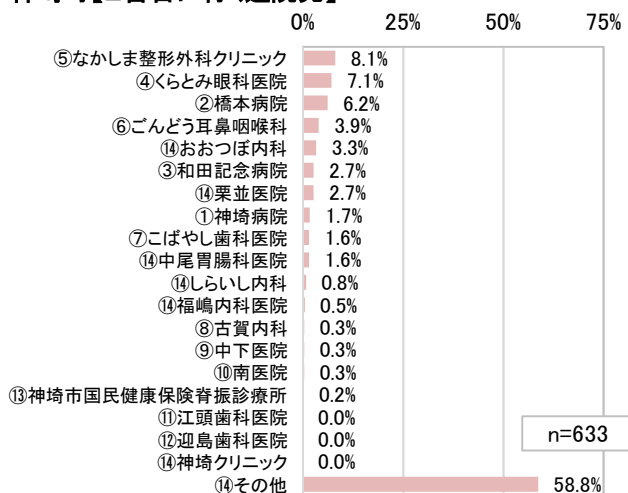

千代田町【最もよく行く通院先】

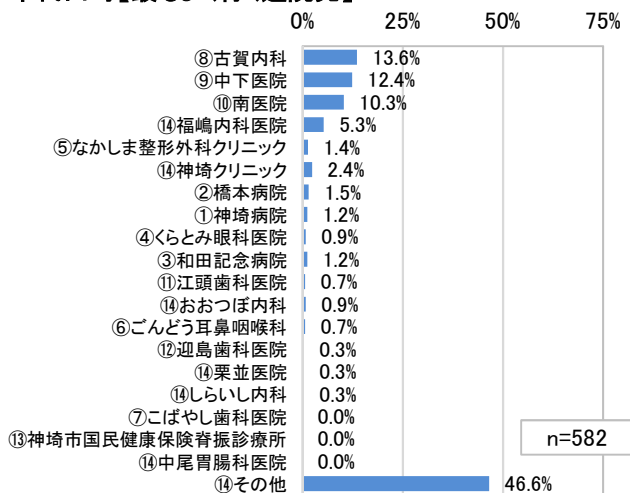

千代田町【2番目に行く通院先】

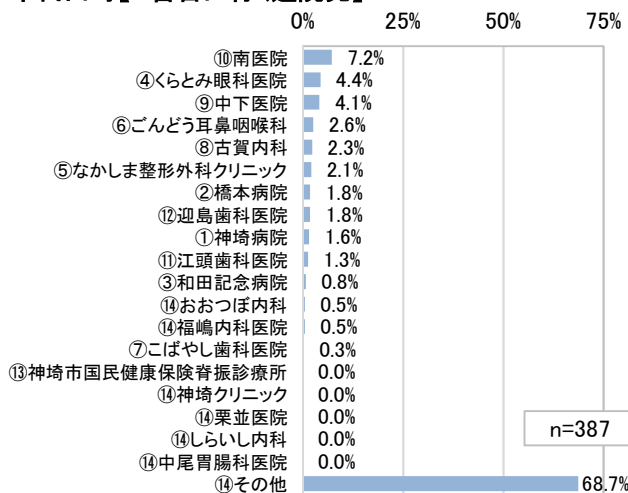

脊振町【最もよく行く通院先】

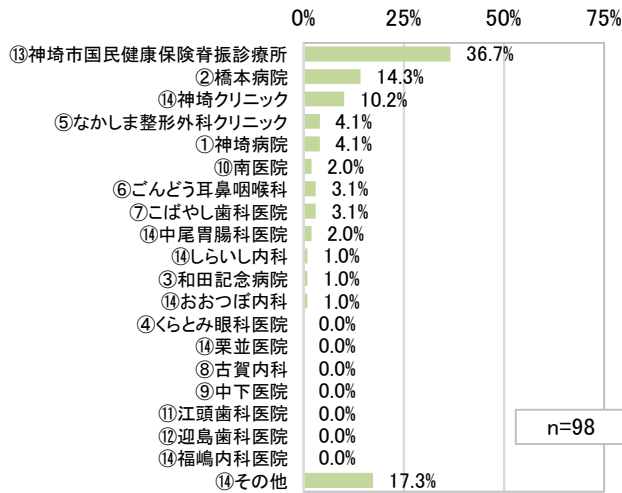

脊振町【2番目に行く通院先】

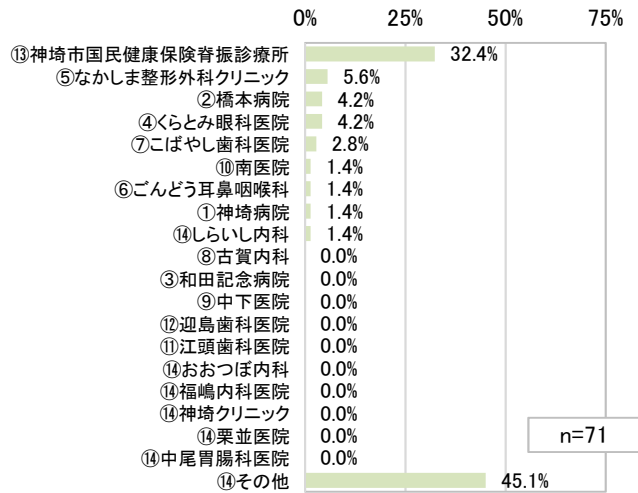

2. 外出する頻度はどれくらいですか？

「最もよく行く通院先」への「頻度」は、各町共「月1回」の割合が最も多く、次いで「月2～3回」となっている。

【最もよく行く通院先・頻度】

	神埼町		千代田町		脊振町		合計	
	回答者数	回答率	回答者数	回答率	回答者数	回答率	回答者数	回答率
①週5回以上	32	3.5%	25	4.4%	4	4.0%	61	3.8%
②週3～4回	56	6.1%	31	5.4%	7	6.9%	94	5.9%
③週1～2回	81	8.9%	65	11.4%	8	7.9%	154	9.7%
④月2～3回	124	13.6%	104	18.2%	16	15.8%	244	15.4%
⑤月1回	449	49.2%	226	39.5%	51	50.5%	726	45.8%
⑥年に数回	171	18.7%	121	21.2%	15	14.9%	307	19.4%
合計	913	100.0%	572	100.0%	101	100.0%	1,586	100.0%

※未回答・無効値除く

【最もよく行く通院先・頻度】

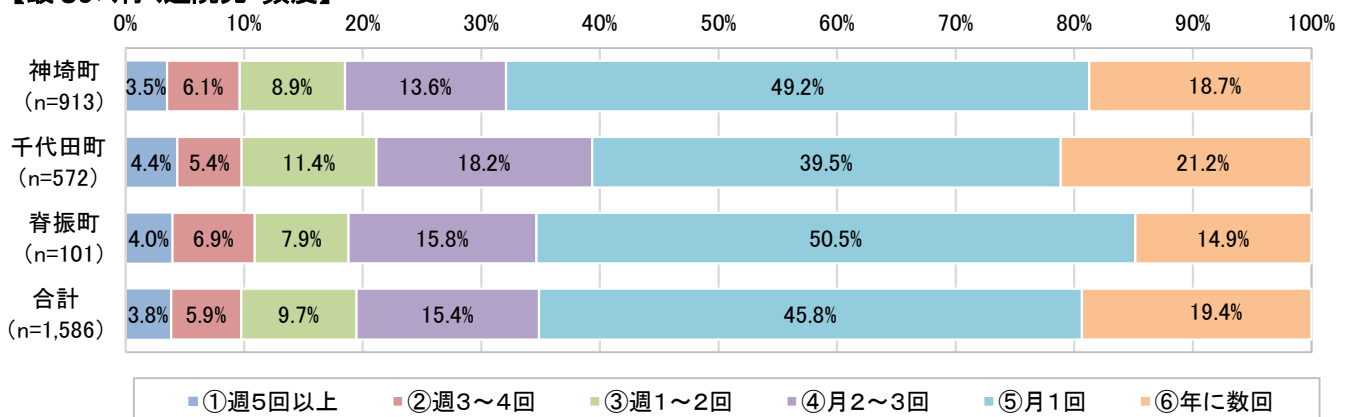

【2番目に行く通院先・頻度】

	神埼町		千代田町		脊振町		合計	
	回答者数	回答率	回答者数	回答率	回答者数	回答率	回答者数	回答率
①週5回以上	8	1.4%	7	2.0%	1	1.6%	16	1.6%
②週3～4回	15	2.6%	15	4.3%	0	0.0%	30	3.0%
③週1～2回	26	4.5%	16	4.6%	2	3.2%	44	4.4%
④月2～3回	49	8.5%	32	9.2%	6	9.5%	87	8.8%
⑤月1回	185	32.0%	115	33.0%	27	42.9%	327	33.1%
⑥年に数回	295	51.0%	163	46.8%	27	42.9%	485	49.0%
合計	578	100.0%	348	100.0%	63	100.0%	989	100.0%

※未回答・無効値除く

【2番目に行く通院先・頻度】

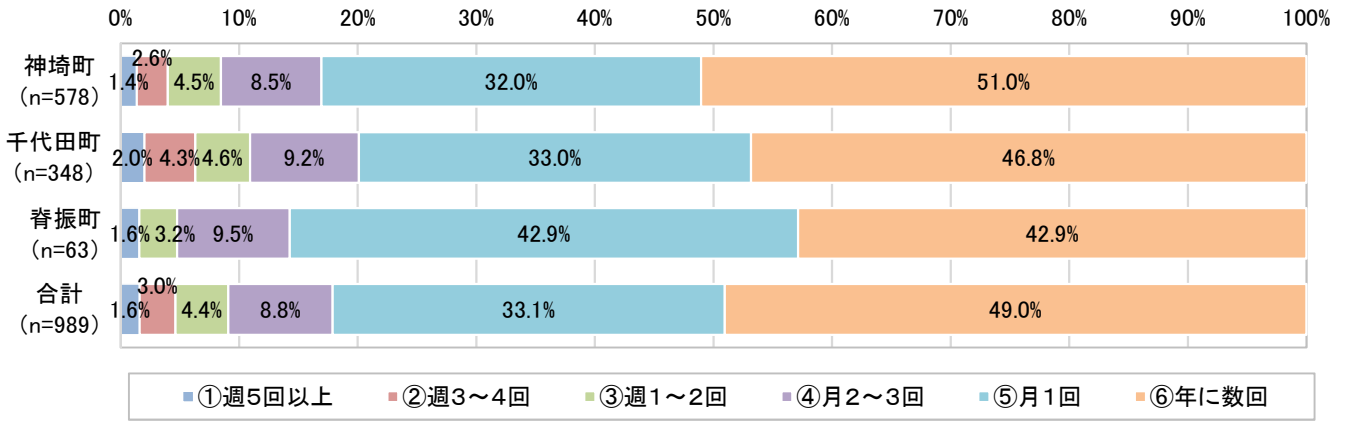

■年齢別
神埼町

【最もよく行く通院先・頻度×年齢】	①65～69歳	②70～74歳	③75～79歳	④80～84歳	⑤85～89歳	⑥90歳以上	合計	回答率
①週5回以上	5	10	7	6	3	1	32	3.5%
②週3～4回	3	14	16	10	10	3	56	6.2%
③週1～2回	16	17	19	15	9	3	79	8.7%
④月2～3回	27	30	22	24	10	11	124	13.7%
⑤月1回	124	125	82	61	26	28	446	49.1%
⑥年に数回	93	41	18	12	2	5	171	18.8%
合計	268	237	164	128	60	51	908	100.0%

※未回答・無効値除く

【2番目に行く通院先・頻度×年齢】	①65～69歳	②70～74歳	③75～79歳	④80～84歳	⑤85～89歳	⑥90歳以上	合計	回答率
①週5回以上	1	3	0	2	0	2	8	1.4%
②週3～4回	2	3	6	3	1	0	15	2.6%
③週1～2回	5	5	8	5	2	1	26	4.5%
④月2～3回	12	10	11	9	6	1	49	8.5%
⑤月1回	36	56	40	33	11	7	183	31.8%
⑥年に数回	108	76	50	26	14	21	295	51.2%
合計	164	153	115	78	34	32	576	100.0%

※未回答・無効値除く

【最もよく行く通院先・頻度×年齢】

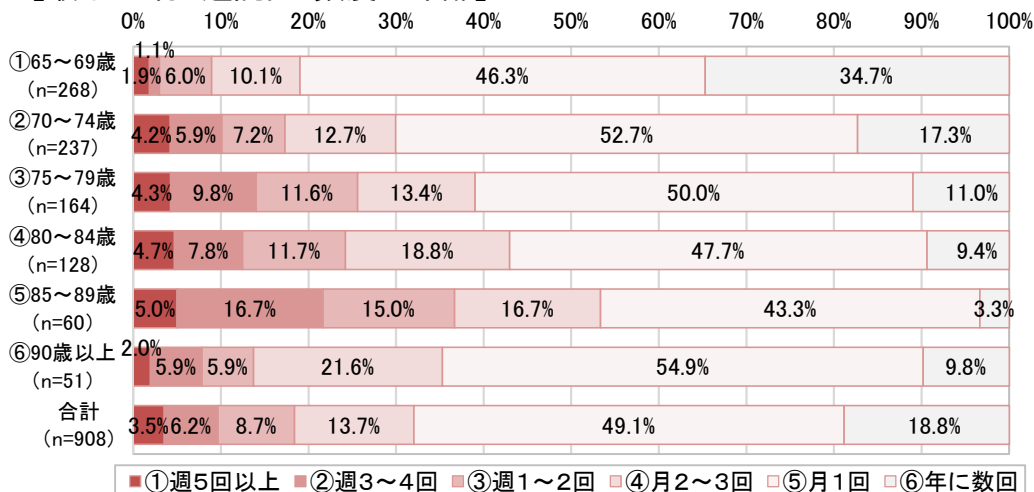

各年齢共「月1回」の割合が最も高い。

【2番目に行く通院先・頻度×年齢】

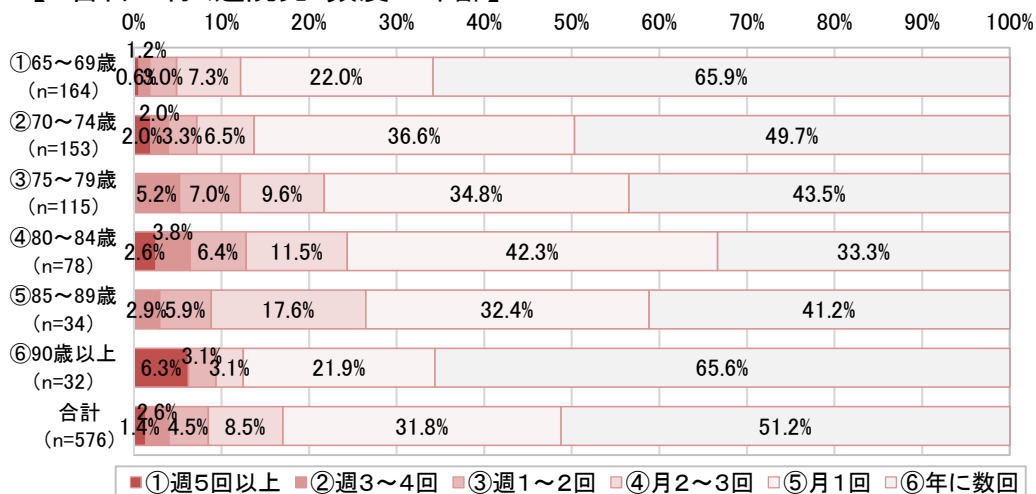

「80～84歳」は「月1回」の割合が最も高く、他年齢層では「年に数回」が最も高い。

千代田町

【最もよく行く通院先・頻度×年齢】	①65～69歳	②70～74歳	③75～79歳	④80～84歳	⑤85～89歳	⑥90歳以上	合計	回答率
①週5回以上	5	5	6	6	2	0	24	4.3%
②週3～4回	8	7	8	6	2	0	31	5.5%
③週1～2回	10	15	13	13	9	3	63	11.2%
④月2～3回	19	22	25	17	15	4	102	18.1%
⑤月1回	82	49	39	31	17	5	223	39.5%
⑥年に数回	52	39	10	5	10	5	121	21.5%
合計	176	137	101	78	55	17	564	100.0%

※未回答・無効値除く

【2番目に行く通院先・頻度×年齢】	①65～69歳	②70～74歳	③75～79歳	④80～84歳	⑤85～89歳	⑥90歳以上	合計	回答率
①週5回以上	1	3	1	2	0	0	7	2.0%
②週3～4回	5	4	4	2	0	0	15	4.3%
③週1～2回	1	2	9	3	1	0	16	4.6%
④月2～3回	7	7	5	4	7	1	31	9.0%
⑤月1回	28	30	24	24	6	2	114	32.9%
⑥年に数回	68	44	23	11	15	2	163	47.1%
合計	110	90	66	46	29	5	346	100.0%

※未回答・無効値除く

【最もよく行く通院先・頻度×年齢】

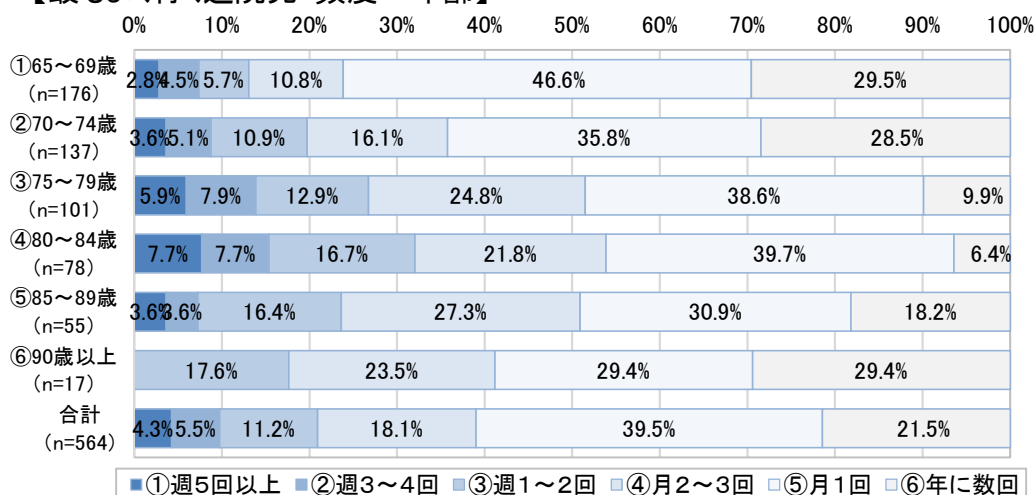

各年齢共「月1回」の割合が最も高い。

【2番目に行く通院先・頻度×年齢】

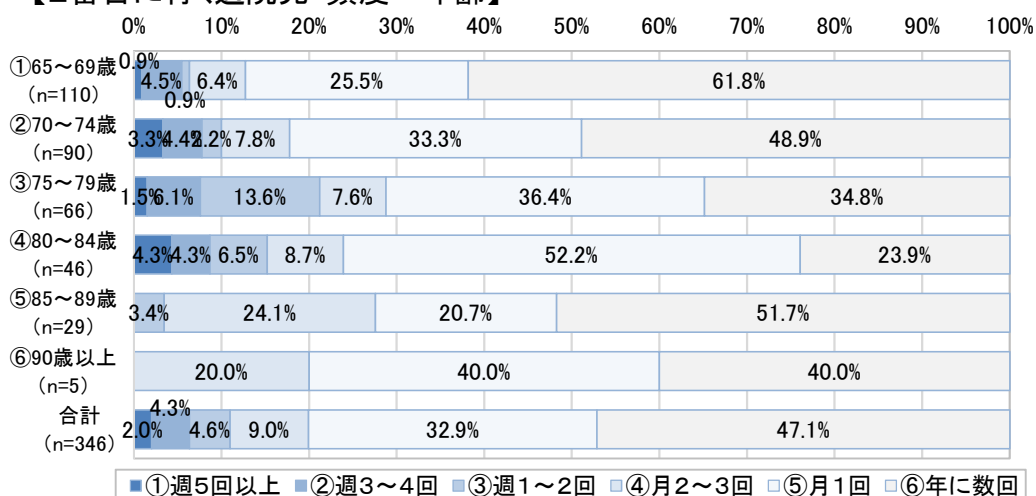

「80～84歳」は「月1回」の割合が最も高く、他年齢層では「年に数回」

脊振町

【最もよく行く通院先・頻度×年齢】	①65～69歳	②70～74歳	③75～79歳	④80～84歳	⑤85～89歳	⑥90歳以上	合計	回答率
①週5回以上	1	1	0	1	0	1	4	4.0%
②週3～4回	0	2	2	2	0	1	7	7.1%
③週1～2回	4	2	1	1	0	0	8	8.1%
④月2～3回	2	2	6	3	1	2	16	16.2%
⑤月1回	13	14	10	4	3	5	49	49.5%
⑥年に数回	4	1	3	2	3	2	15	15.2%
合計	24	22	22	13	7	11	99	100.0%

※未回答・無効値除く

【2番目に行く通院先・頻度×年齢】	①65～69歳	②70～74歳	③75～79歳	④80～84歳	⑤85～89歳	⑥90歳以上	合計	回答率
①週5回以上	1	0	0	0	0	0	1	1.6%
②週3～4回	0	0	0	0	0	0	0	0.0%
③週1～2回	0	1	1	0	0	0	2	3.3%
④月2～3回	1	1	2	2	0	0	6	9.8%
⑤月1回	5	9	5	4	1	2	26	42.6%
⑥年に数回	13	4	4	1	4	0	26	42.6%
合計	20	15	12	7	5	2	61	100.0%

※未回答・無効値除く

【最もよく行く通院先・頻度×年齢】

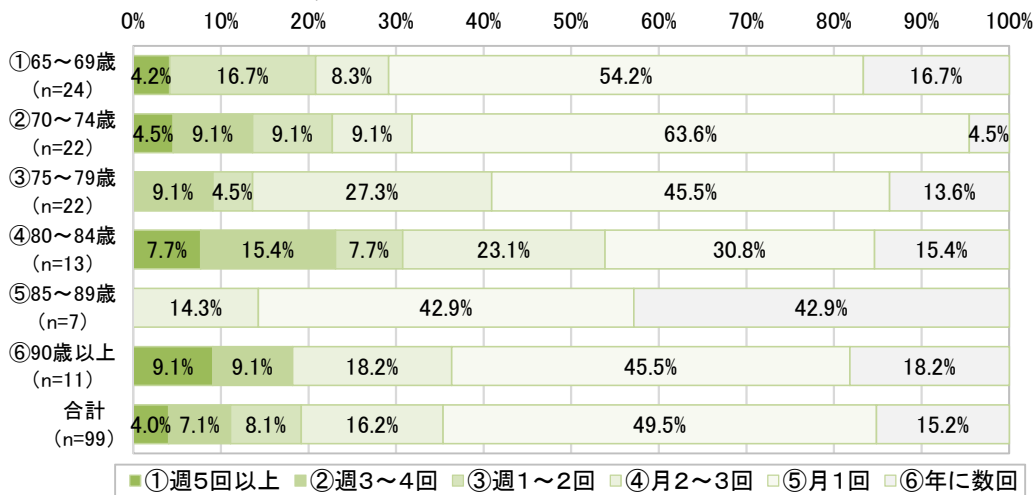

各年齢共「月1回」の割合が最も高い。

【2番目に行く通院先・頻度×年齢】

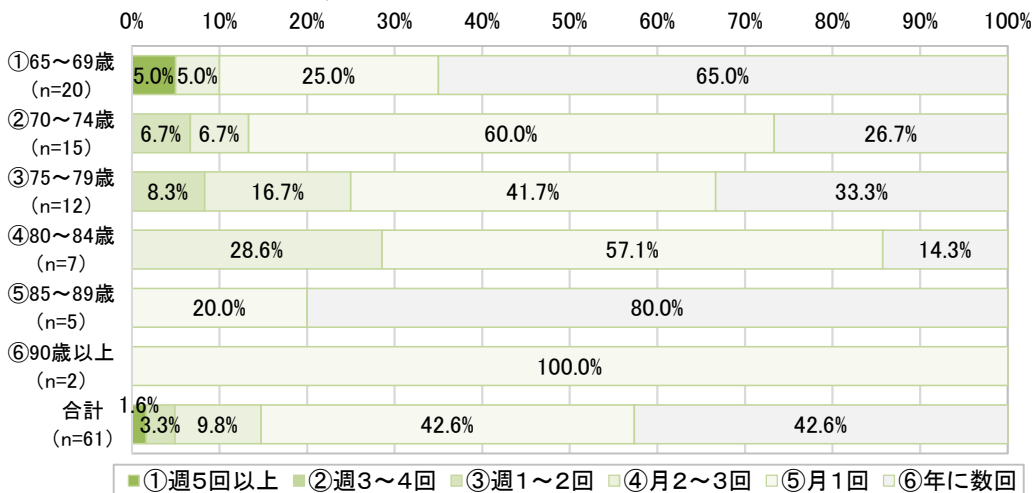

「65～69歳」「85～89歳」では「年に数回」が最も高い。

3_そこに出かけるための主な移動手段はなんですか？

「最もよく行く通院先」の「主な移動手段」では、
「自家用車(ご自身で運転)」が最も多い。次いで「家族・知人の送迎」となっている。

■最もよく行く通院先

■2番目に行く通院先

【最もよく行く通院先・移動手段】	回答者数	回答率	【2番目に行く通院先・移動手段】	回答者数	回答率
⑦自家用車(ご自身で運転)	1,120	66.4%	⑦自家用車(ご自身で運転)	716	67.4%
⑧家族・知人の車で送迎	273	16.2%	⑧家族・知人の車で送迎	187	17.6%
⑪徒歩・自転車	162	9.6%	⑪徒歩・自転車	88	8.3%
⑤病院・福祉施設等の送迎	56	3.3%	⑤病院・福祉施設等の送迎	26	2.4%
④タクシー	44	2.6%	④タクシー	24	2.3%
⑨バイク・原付	25	1.5%	⑨バイク・原付	14	1.3%
①神崎市巡回バス	21	1.2%	②民間路線バス	8	0.8%
②民間路線バス	13	0.8%	①神崎市巡回バス	7	0.7%
③電車	6	0.4%	③電車	4	0.4%
⑩シニアカー	4	0.2%	⑩シニアカー	1	0.1%
⑫その他	24	1.4%	⑫その他	13	1.2%
回答者数		1,687	回答者数		1,062

※未回答・無効値除く
※複数回答

【最もよく行く通院先・移動手段】

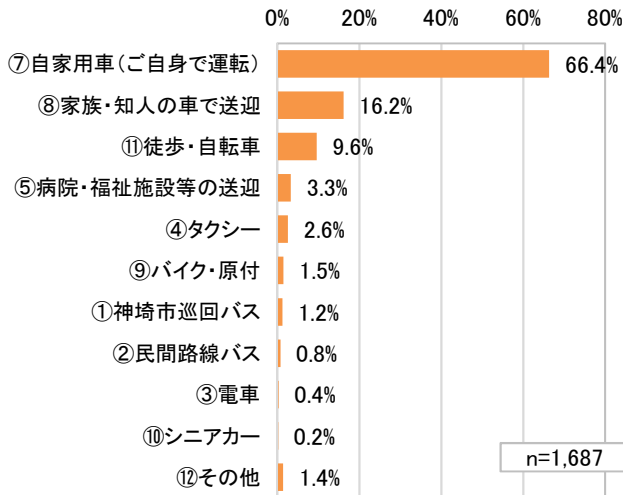

【2番目に行く通院先・移動手段】

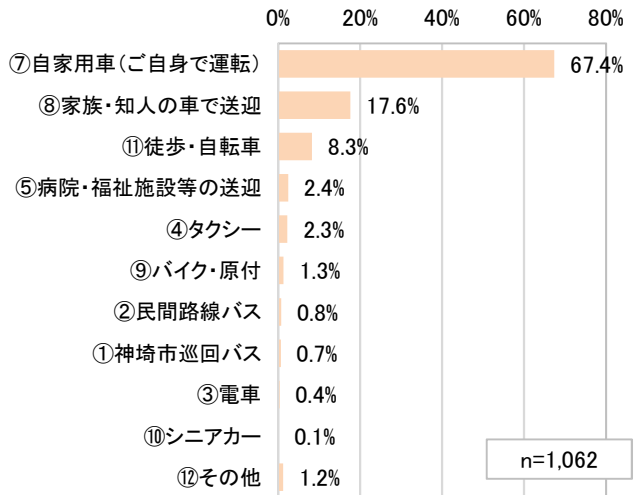

■町村別
神埼町

■最もよく行く通院先

神埼町【最もよく行く通院先・移動手段】	回答者数	回答率
⑦自家用車(ご自身で運転)	622	66.2%
⑧家族・知人の車で送迎	149	15.9%
⑪徒歩・自転車	106	11.3%
⑤病院・福祉施設等の送迎	29	3.1%
④タクシー	26	2.8%
⑨バイク・原付	14	1.5%
①神崎市巡回バス	9	1.0%
②民間路線バス	7	0.7%
③電車	5	0.5%
⑩シニアカー	3	0.3%
⑫その他	9	1.0%
回答者数	939	

■2番目に行く通院先

神埼町【2番目に行く通院先・移動手段】	回答者数	回答率
⑦自家用車(ご自身で運転)	397	66.3%
⑧家族・知人の車で送迎	99	16.5%
⑪徒歩・自転車	63	10.5%
⑤病院・福祉施設等の送迎	17	2.8%
④タクシー	12	2.0%
⑨バイク・原付	8	1.3%
②民間路線バス	5	0.8%
③電車	4	0.7%
①神崎市巡回バス	2	0.3%
⑩シニアカー	0	0.0%
⑫その他	5	0.8%
回答者数	599	

※未回答・無効値除く
※複数回答

千代田町

■最もよく行く通院先

千代田町【最もよく行く通院先・移動手段】	回答者数	回答率
⑦自家用車(ご自身で運転)	398	67.5%
⑧家族・知人の車で送迎	97	16.4%
⑪徒歩・自転車	44	7.5%
⑤病院・福祉施設等の送迎	16	2.7%
④タクシー	16	2.7%
⑨バイク・原付	11	1.9%
①神崎市巡回バス	10	1.7%
②民間路線バス	5	0.8%
③電車	1	0.2%
⑩シニアカー	0	0.0%
⑫その他	6	1.0%
回答者数	590	

■2番目に行く通院先

千代田町【2番目に行く通院先・移動手段】	回答者数	回答率
⑦自家用車(ご自身で運転)	256	70.1%
⑧家族・知人の車で送迎	71	19.5%
⑪徒歩・自転車	20	5.5%
④タクシー	10	2.7%
⑨バイク・原付	6	1.6%
①神崎市巡回バス	4	1.1%
⑤病院・福祉施設等の送迎	2	0.5%
②民間路線バス	1	0.3%
③電車	0	0.0%
⑩シニアカー	0	0.0%
⑫その他	3	0.8%
回答者数	365	

※未回答・無効値除く
※複数回答

脊振町

■最もよく行く通院先

脊振町【最もよく行く通院先・移動手段】	回答者数	回答率
⑦自家用車(ご自身で運転)	70	64.8%
⑧家族・知人の車で送迎	20	18.5%
⑤病院・福祉施設等の送迎	7	6.5%
⑪徒歩・自転車	4	3.7%
⑩シニアカー	1	0.9%
④タクシー	0	0.0%
⑨バイク・原付	0	0.0%
①神崎市巡回バス	0	0.0%
②民間路線バス	0	0.0%
③電車	0	0.0%
⑫その他	9	8.3%
回答者数	108	

■2番目に行く通院先

脊振町【2番目に行く通院先・移動手段】	回答者数	回答率
⑦自家用車(ご自身で運転)	46	68.7%
⑧家族・知人の車で送迎	13	19.4%
⑤病院・福祉施設等の送迎	6	9.0%
⑪徒歩・自転車	1	1.5%
④タクシー	1	1.5%
⑩シニアカー	1	1.5%
①神崎市巡回バス	0	0.0%
②民間路線バス	0	0.0%
③電車	0	0.0%
⑨バイク・原付	0	0.0%
⑫その他	3	4.5%
回答者数	67	

※未回答・無効値除く
※複数回答

神埼町【最もよく行く通院先・移動手段】

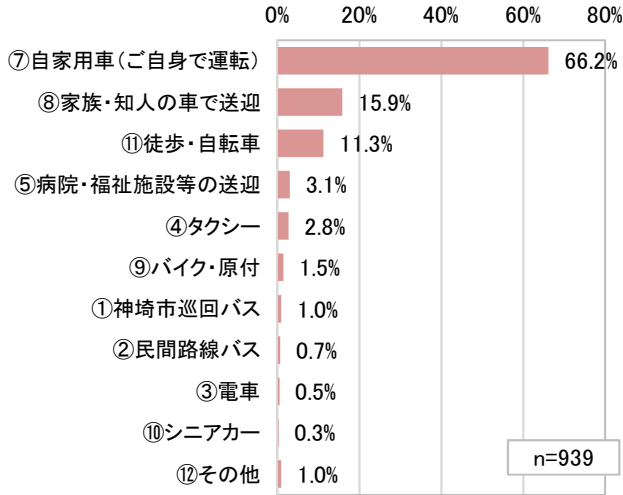

神埼町【2番目に行く通院先・移動手段】

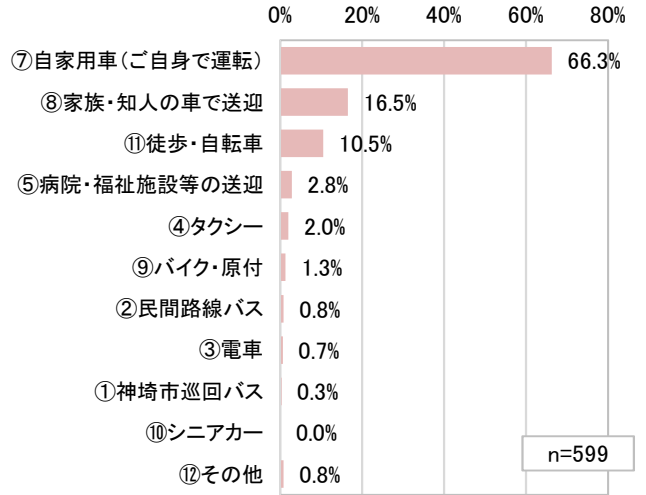

千代田町【最もよく行く通院先・移動手段】

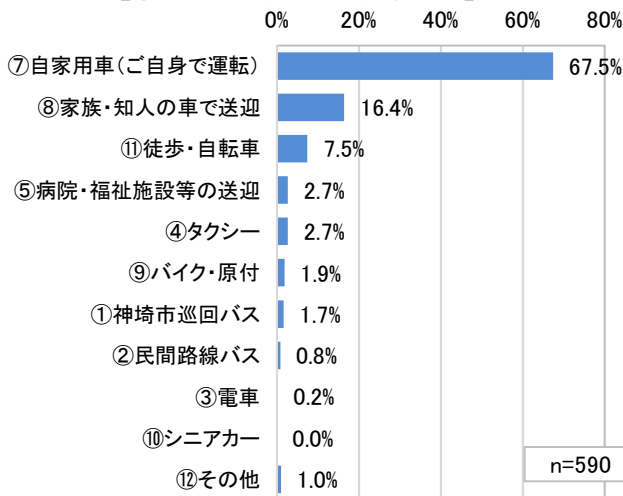

千代田町【2番目に行く通院先・移動手段】

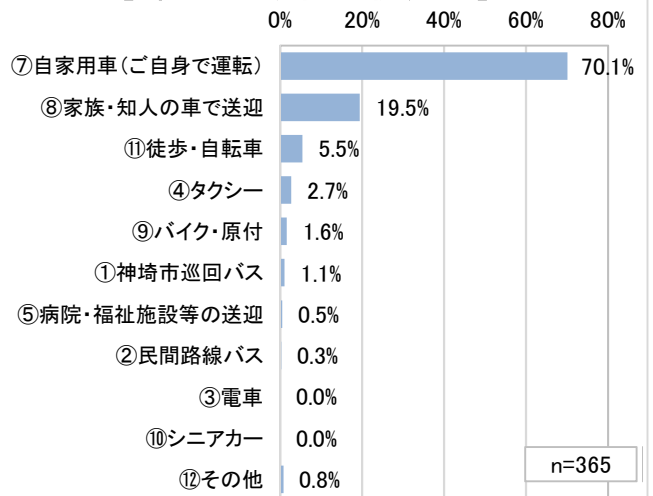

脊振町【最もよく行く通院先・移動手段】

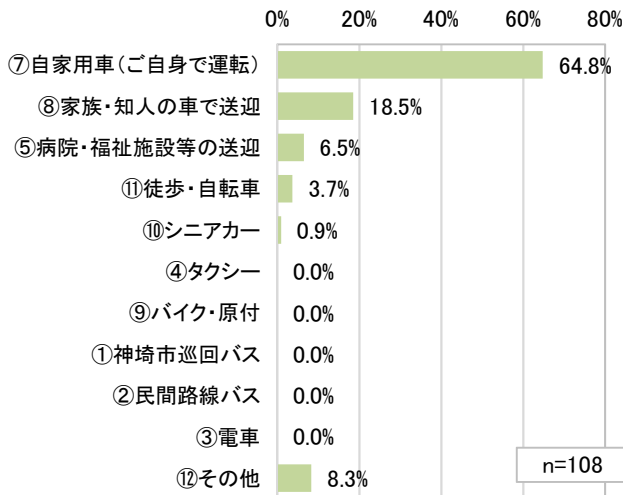

脊振町【2番目に行く通院先・移動手段】

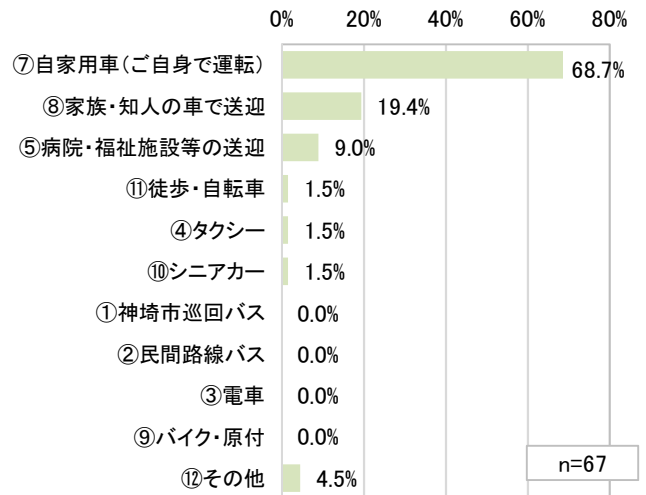

■年齢別

年齢別の移動手段では、65～84歳では「自家用車(ご自身で運転)」、85歳以上は「家族・知人の車で送迎」の割合が高くなっている。

■最もよく行く通院先

	①65～69歳	②70～74歳	③75～79歳	④80～84歳	⑤85～89歳	⑥90歳以上	合計
①神崎市巡回バス	410	321	206	110	30	7	1,084
②民間路線バス	20	37	46	60	50	50	263
③電車	5	4	4	7	17	12	49
④タクシー	30	43	35	30	12	3	153
⑤病院・福祉施設等の送迎	0	0	0	2	1	1	4
⑦自家用車(ご自身で運転)	3	1	2	20	10	6	42
⑧家族・知人の車で送迎	6	6	7	4	2	0	25
⑨バイク・原付	0	0	2	6	10	1	19
⑩シニアカー	0	3	1	7	1	0	12
⑪徒歩・自転車	1	2	1	2	0	0	6
⑫その他	3	1	6	5	5	4	24
回答者数	471	414	304	229	125	81	1,624

※未回答・無効値除く

※複数回答

	①65～69歳	②70～74歳	③75～79歳	④80～84歳	⑤85～89歳	⑥90歳以上	合計
①神崎市巡回バス	87.0%	77.5%	67.8%	48.0%	24.0%	8.6%	66.7%
②民間路線バス	4.2%	8.9%	15.1%	26.2%	40.0%	61.7%	16.2%
③電車	1.1%	1.0%	1.3%	3.1%	13.6%	14.8%	3.0%
④タクシー	6.4%	10.4%	11.5%	13.1%	9.6%	3.7%	9.4%
⑤病院・福祉施設等の送迎	0.0%	0.0%	0.0%	0.9%	0.8%	1.2%	0.2%
⑦自家用車(ご自身で運転)	0.6%	0.2%	0.7%	8.7%	8.0%	7.4%	2.6%
⑧家族・知人の車で送迎	1.3%	1.4%	2.3%	1.7%	1.6%	0.0%	1.5%
⑨バイク・原付	0.0%	0.0%	0.7%	2.6%	8.0%	1.2%	1.2%
⑩シニアカー	0.0%	0.7%	0.3%	3.1%	0.8%	0.0%	0.7%
⑪徒歩・自転車	0.2%	0.5%	0.3%	0.9%	0.0%	0.0%	0.4%
⑫その他	0.6%	0.2%	2.0%	2.2%	4.0%	4.9%	1.5%

■2番目に行く通院先

	①65～69歳	②70～74歳	③75～79歳	④80～84歳	⑤85～89歳	⑥90歳以上	合計
①神崎市巡回バス	259	215	141	62	15	4	696
②民間路線バス	16	23	36	47	31	29	182
③電車	2	2	0	5	10	4	23
④タクシー	15	20	21	16	9	3	84
⑤病院・福祉施設等の送迎	1	1	3	13	5	0	23
⑦自家用車(ご自身で運転)	0	0	0	1	0	0	1
⑧家族・知人の車で送迎	1	0	0	3	2	0	6
⑨バイク・原付	0	2	2	1	1	0	6
⑩シニアカー	1	1	1	1	0	0	4
⑪徒歩・自転車	3	2	6	3	0	0	14
⑫その他	3	1	4	1	2	0	11
回答者数	298	265	211	140	71	40	1,025

※未回答・無効値除く

※複数回答

	①65～69歳	②70～74歳	③75～79歳	④80～84歳	⑤85～89歳	⑥90歳以上	合計
①神崎市巡回バス	86.9%	81.1%	66.8%	44.3%	21.1%	10.0%	67.9%
②民間路線バス	5.4%	8.7%	17.1%	33.6%	43.7%	72.5%	17.8%
③電車	0.7%	0.8%	0.0%	3.6%	14.1%	10.0%	2.2%
④タクシー	5.0%	7.5%	10.0%	11.4%	12.7%	7.5%	8.2%
⑤病院・福祉施設等の送迎	0.3%	0.4%	1.4%	9.3%	7.0%	0.0%	2.2%
⑦自家用車(ご自身で運転)	0.0%	0.0%	0.0%	0.7%	0.0%	0.0%	0.1%
⑧家族・知人の車で送迎	0.3%	0.0%	0.0%	2.1%	2.8%	0.0%	0.6%
⑨バイク・原付	0.0%	0.8%	0.9%	0.7%	1.4%	0.0%	0.6%
⑩シニアカー	0.3%	0.4%	0.5%	0.7%	0.0%	0.0%	0.4%
⑪徒歩・自転車	1.0%	0.8%	2.8%	2.1%	0.0%	0.0%	1.4%
⑫その他	1.0%	0.4%	1.9%	0.7%	2.8%	0.0%	1.1%

4 外出・帰宅時間は何時頃ですか？

■外出時刻

「最もよく行く通院先」への「外出時刻」の割合は、
 神埼町・千代田町では「9時台」「10時台」が最も高く30%強である。
 脊振町は「9時台」が最も高く、34.9%となっている。

【最もよく行く通院先・外出時刻】	神埼町		千代田町		脊振町		合計	
	回答者数	回答率	回答者数	回答率	回答者数	回答率	回答者数	回答率
1:00～	1	0.1%	0	0.0%	0	0.0%	1	0.1%
2:00～	0	0.0%	1	0.2%	0	0.0%	1	0.1%
3:00～	0	0.0%	1	0.2%	0	0.0%	1	0.1%
6:00～	1	0.1%	1	0.2%	0	0.0%	2	0.1%
7:00～	7	0.9%	8	1.7%	0	0.0%	15	1.1%
8:00～	81	10.3%	55	11.5%	16	19.3%	152	11.3%
9:00～	252	31.9%	152	31.8%	29	34.9%	433	32.1%
10:00～	256	32.4%	161	33.7%	21	25.3%	438	32.4%
11:00～	74	9.4%	36	7.5%	2	2.4%	112	8.3%
12:00～	6	0.8%	0	0.0%	1	1.2%	7	0.5%
13:00～	22	2.8%	8	1.7%	10	12.0%	40	3.0%
14:00～	37	4.7%	24	5.0%	1	1.2%	62	4.6%
15:00～	30	3.8%	18	3.8%	2	2.4%	50	3.7%
16:00～	15	1.9%	10	2.1%	1	1.2%	26	1.9%
17:00～	8	1.0%	2	0.4%	0	0.0%	10	0.7%
18:00～	0	0.0%	1	0.2%	0	0.0%	1	0.1%
合計	790	100.0%	478	100.0%	83	100.0%	1,351	100.0%

※未回答・無効値除く

【2番目に行く通院先・外出時刻】	神埼町		千代田町		脊振町		合計	
	回答者数	回答率	回答者数	回答率	回答者数	回答率	回答者数	回答率
6:00～	1	0.2%	0	0.0%	0	0.0%	1	0.1%
7:00～	11	2.3%	7	2.1%	0	0.0%	18	2.1%
8:00～	65	13.3%	33	10.1%	7	13.0%	105	12.1%
9:00～	155	31.8%	92	28.1%	15	27.8%	262	30.1%
10:00～	134	27.5%	88	26.9%	17	31.5%	239	27.5%
11:00～	39	8.0%	22	6.7%	0	0.0%	61	7.0%
12:00～	5	1.0%	2	0.6%	0	0.0%	7	0.8%
13:00～	16	3.3%	13	4.0%	6	11.1%	35	4.0%
14:00～	32	6.6%	53	16.2%	4	7.4%	89	10.2%
15:00～	20	4.1%	7	2.1%	1	1.9%	28	3.2%
16:00～	4	0.8%	9	2.8%	1	1.9%	14	1.6%
17:00～	5	1.0%	0	0.0%	3	5.6%	8	0.9%
18:00～	1	0.2%	1	0.3%	0	0.0%	2	0.2%
合計	488	100.0%	327	100.0%	54	100.0%	869	100.0%

※未回答・無効値除く

【神埼町】

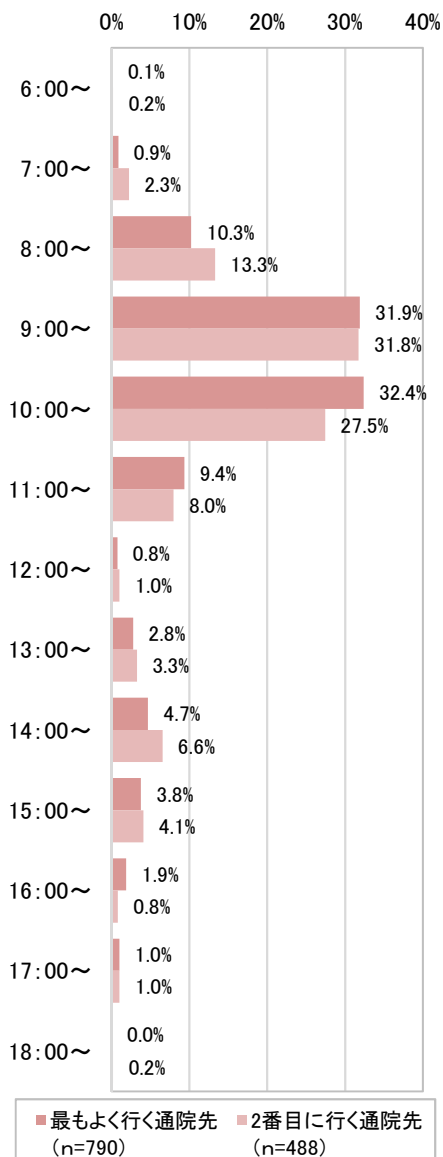

【千代田町】

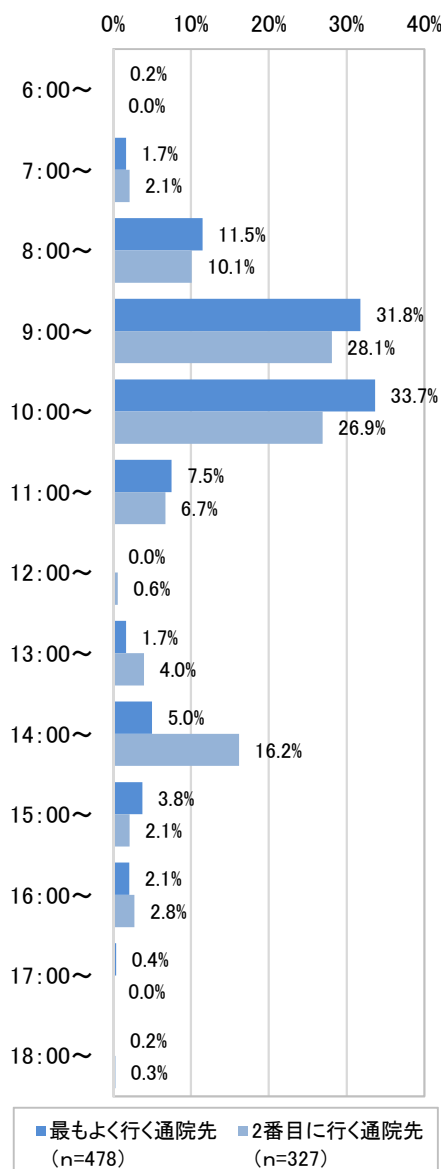

【脊振町】

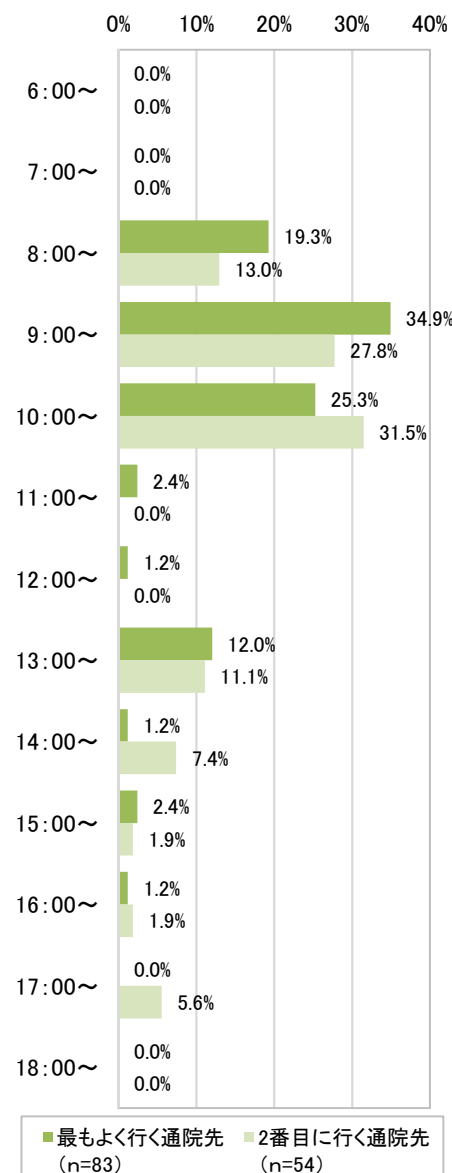

■帰宅時刻

「最もよく行く通院先」への「帰宅時刻」の割合では、神埼町は「12時台」が最も高く30.1%、千代田町は「11時台」が最も高く30.5%、脊振町は「12時台」が最も高く、35.8%となっている。

【最もよく行く通院先・帰宅時刻】	神埼町		千代田町		脊振町		合計	
	回答者数	回答率	回答者数	回答率	回答者数	回答率	回答者数	回答率
9:00~	8	1.0%	13	2.8%	5	6.2%	26	2.0%
10:00~	93	12.0%	71	15.1%	7	8.6%	171	12.9%
11:00~	188	24.2%	143	30.5%	11	13.6%	342	25.8%
12:00~	234	30.1%	119	25.4%	29	35.8%	382	28.8%
13:00~	61	7.8%	22	4.7%	5	6.2%	88	6.6%
14:00~	31	4.0%	10	2.1%	4	4.9%	45	3.4%
15:00~	52	6.7%	27	5.8%	8	9.9%	87	6.6%
16:00~	47	6.0%	30	6.4%	7	8.6%	84	6.3%
17:00~	48	6.2%	28	6.0%	4	4.9%	80	6.0%
18:00~	13	1.7%	4	0.9%	1	1.2%	18	1.4%
19:00~	2	0.3%	1	0.2%	0	0.0%	3	0.2%
21:00~	1	0.1%	0	0.0%	0	0.0%	1	0.1%
22:00~	0	0.0%	1	0.2%	0	0.0%	1	0.1%
合計	778	100.0%	469	100.0%	81	100.0%	1,328	100.0%

※未回答・無効値除く

【2番目に行く通院先・帰宅時刻】	神埼町		千代田町		脊振町		合計	
	回答者数	回答率	回答者数	回答率	回答者数	回答率	回答者数	回答率
9:00～	5	1.0%	5	1.7%	1	1.9%	11	1.3%
10:00～	51	10.5%	41	14.1%	3	5.8%	95	11.5%
11:00～	131	27.0%	64	22.1%	9	17.3%	204	24.7%
12:00～	132	27.2%	86	29.7%	15	28.8%	233	28.2%
13:00～	39	8.0%	19	6.6%	2	3.8%	60	7.3%
14:00～	16	3.3%	10	3.4%	3	5.8%	29	3.5%
15:00～	43	8.9%	23	7.9%	6	11.5%	72	8.7%
16:00～	38	7.8%	26	9.0%	5	9.6%	69	8.3%
17:00～	20	4.1%	13	4.5%	5	9.6%	38	4.6%
18:00～	8	1.6%	2	0.7%	1	1.9%	11	1.3%
19:00～	2	0.4%	1	0.3%	2	3.8%	5	0.6%
合計	485	100.0%	290	100.0%	52	100.0%	827	100.0%

※未回答・無効値除く

【神埼町】

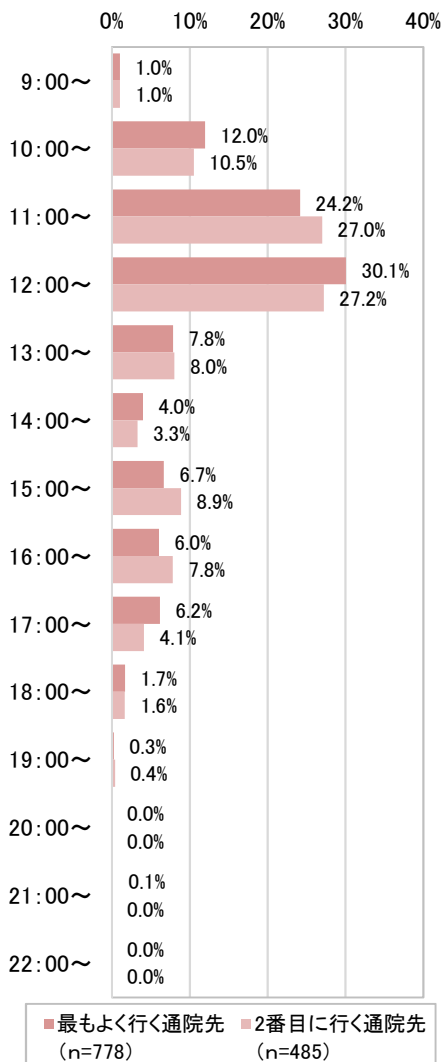

【千代田町】

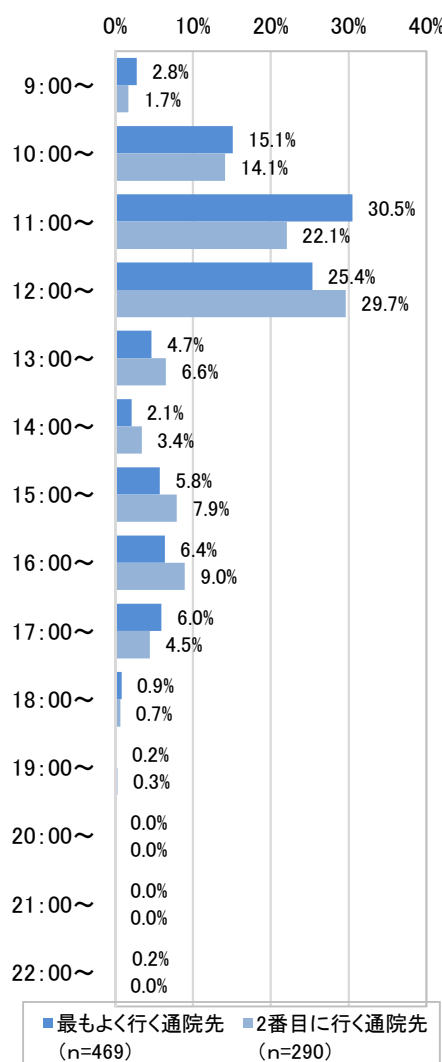

【脊振町】

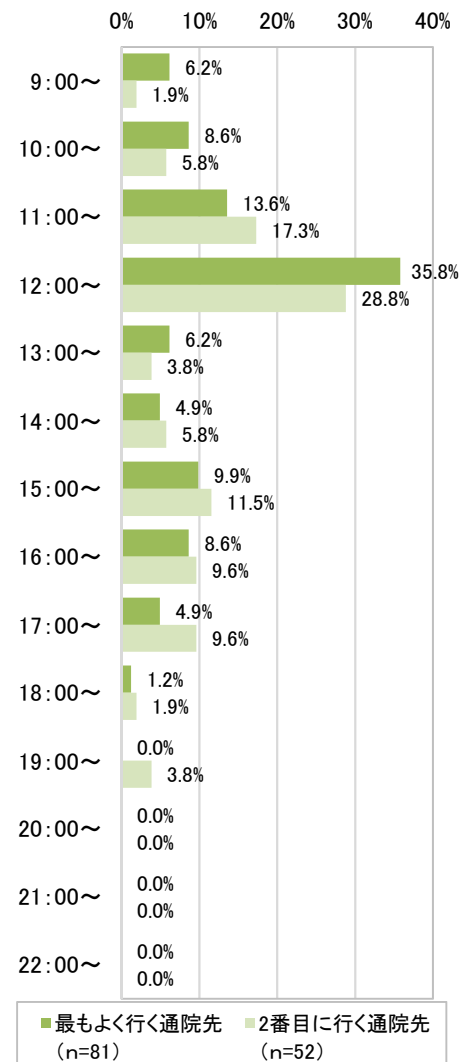

■外出から帰宅まで

最もよく行く通院先の時間の割合では、
 神埼町は「1時間から2時間」が最も高く、次いで「1時間未満」、
 千代田町は「1時間未満」が最も高く、次いで「1時間から2時間」、
 脊振町では「1時間から2時間」の割合が最も高く、次いで「2時間から3時間」となっている。

【最もよく行く通院先・外出から帰宅まで】	神埼町		千代田町		脊振町		合計	
	回答者数	回答率	回答者数	回答率	回答者数	回答率	回答者数	回答率
～1時間	215	27.8%	179	38.4%	16	19.8%	410	31.1%
～2時間	320	41.5%	155	33.3%	28	34.6%	503	38.1%
～3時間	107	13.9%	71	15.2%	19	23.5%	197	14.9%
～4時間	68	8.8%	28	6.0%	8	9.9%	104	7.9%
～5時間	18	2.3%	9	1.9%	5	6.2%	32	2.4%
～6時間	9	1.2%	8	1.7%	2	2.5%	19	1.4%
～7時間	15	1.9%	8	1.7%	1	1.2%	24	1.8%
～8時間	14	1.8%	3	0.6%	1	1.2%	18	1.4%
～9時間	2	0.3%	2	0.4%	1	1.2%	5	0.4%
～10時間	2	0.3%	2	0.4%	0	0.0%	4	0.3%
～11時間	1	0.1%	0	0.0%	0	0.0%	1	0.1%
～12時間	1	0.1%	1	0.2%	0	0.0%	2	0.2%
合計	772	100.0%	466	100.0%	81	100.0%	1,319	100.0%

※未回答・無効値除く

【2番目に行く通院先・外出から帰宅まで】	神埼町		千代田町		脊振町		合計	
	回答者数	回答率	回答者数	回答率	回答者数	回答率	回答者数	回答率
～1時間	133	27.6%	92	31.9%	8	15.4%	233	28.3%
～2時間	187	38.8%	94	32.6%	28	53.8%	309	37.6%
～3時間	76	15.8%	57	19.8%	6	11.5%	139	16.9%
～4時間	44	9.1%	20	6.9%	4	7.7%	68	8.3%
～5時間	13	2.7%	12	4.2%	0	0.0%	25	3.0%
～6時間	12	2.5%	7	2.4%	2	3.8%	21	2.6%
～7時間	10	2.1%	4	1.4%	2	3.8%	16	1.9%
～8時間	5	1.0%	2	0.7%	1	1.9%	8	1.0%
～9時間	0	0.0%	0	0.0%	1	1.9%	1	0.1%
～10時間	1	0.2%	0	0.0%	0	0.0%	1	0.1%
～11時間	1	0.2%	0	0.0%	0	0.0%	1	0.1%
合計	482	100.0%	288	100.0%	52	100.0%	822	100.0%

※未回答・無効値除く

【神埼町】

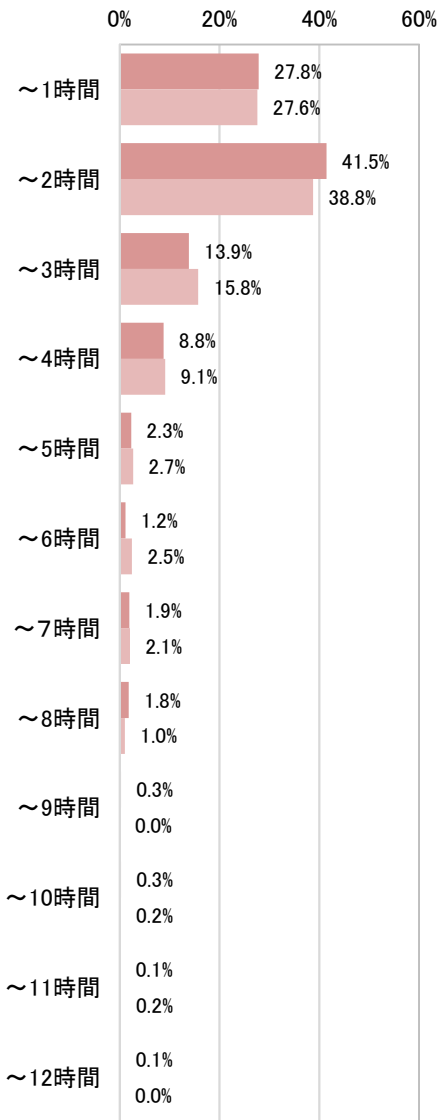

■最もよく行く通院先 (n=772) ■2番目に行く通院先 (n=482)

【千代田町】

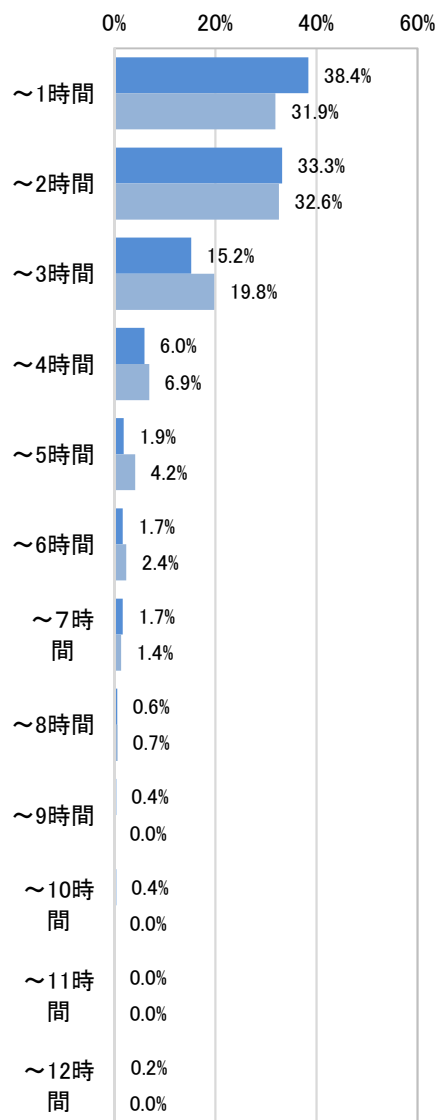

■最もよく行く通院先 (n=466) ■2番目に行く通院先 (n=288)

【脊振町】

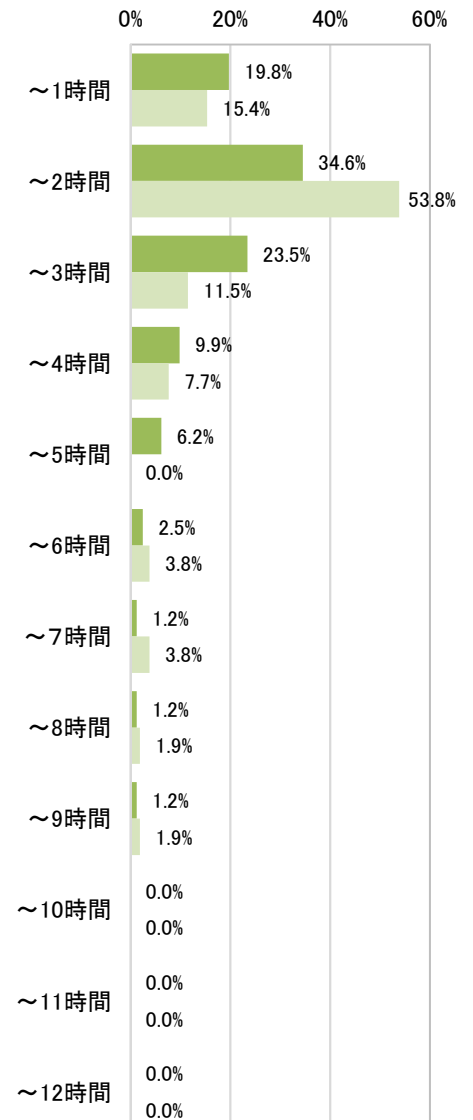

■最もよく行く通院先 (n=81) ■2番目に行く通院先 (n=52)

問4（娯楽施設、銀行、公共施設について）買い物・通院の他に最もよく行く外出先と、その次によく行く外出先の状況をそれぞれ教えてください。（それぞれ該当する1つに○）

1. あなたがよく利用する外出先はどこですか？

・「最もよく行く外出先」では、
 神埼町は、「神埼町内金融機関」が最も多く、次いで「神埼町内郵便局」となる。
 千代田町は、「千代田町内金融機関」が最も多く、次いで「千代田町内郵便局」となる。
 脊振町は、「脊振郵便局」が最も多く、次いで「佐賀県農協脊振出張所」となる。

【神埼町】

■最もよく行く外出先

神埼町【最もよく行く外出先】	回答者数	回答率
②神埼町内金融機関	348	39.0%
③神埼町内郵便局	225	25.2%
⑪神埼市中央公民館	88	9.9%
⑧神埼市役所(本庁)	49	5.5%
①仁比山温泉もみじの湯	32	3.6%
⑨千代田支所・はんぎーホール	19	2.1%
④千代田町内金融機関	4	0.4%
⑤千代田町内郵便局	2	0.2%
⑥佐賀県農協脊振出張所	1	0.1%
⑦脊振郵便局	1	0.1%
⑩脊振支所・脊振公民館	0	0.0%
⑫その他	186	20.8%
回答者数	893	

■2番目に行く外出先

神埼町【2番目に行く外出先】	回答者数	回答率
③神埼町内郵便局	188	29.6%
②神埼町内金融機関	155	24.4%
⑪神埼市中央公民館	73	11.5%
⑧神埼市役所(本庁)	72	11.3%
⑨千代田支所・はんぎーホール	30	4.7%
①仁比山温泉もみじの湯	14	2.2%
⑤千代田町内郵便局	4	0.6%
④千代田町内金融機関	2	0.3%
⑥佐賀県農協脊振出張所	1	0.2%
⑦脊振郵便局	1	0.2%
⑩脊振支所・脊振公民館	1	0.2%
⑫その他	111	17.5%
回答者数	635	

※未回答・無効値除く

※複数回答

【千代田町】

■最もよく行く外出先

千代田町【最もよく行く外出先】	回答者数	回答率
④千代田町内金融機関	172	31.3%
⑤千代田町内郵便局	127	23.1%
⑨千代田支所・はんぎーホール	96	17.5%
②神埼町内金融機関	24	4.4%
③神埼町内郵便局	13	2.4%
⑪神埼市中央公民館	13	2.4%
⑧神埼市役所(本庁)	6	1.1%
①仁比山温泉もみじの湯	4	0.7%
⑥佐賀県農協脊振出張所	2	0.4%
⑦脊振郵便局	0	0.0%
⑩脊振支所・脊振公民館	0	0.0%
⑫その他	139	25.3%
回答者数	550	

■2番目に行く外出先

千代田町【2番目に行く外出先】	回答者数	回答率
⑨千代田支所・はんぎーホール	108	27.2%
⑤千代田町内郵便局	95	23.9%
④千代田町内金融機関	66	16.6%
⑪神埼市中央公民館	18	4.5%
③神埼町内郵便局	13	3.3%
②神埼町内金融機関	13	3.3%
⑧神埼市役所(本庁)	13	3.3%
①仁比山温泉もみじの湯	5	1.3%
⑥佐賀県農協脊振出張所	2	0.5%
⑦脊振郵便局	0	0.0%
⑩脊振支所・脊振公民館	0	0.0%
⑫その他	81	20.4%
回答者数	397	

※未回答・無効値除く

※複数回答

【脊振町】

■最もよく行く外出先

脊振町【最もよく行く外出先】	回答者数	回答率
⑦脊振郵便局	38	38.8%
⑥佐賀県農協脊振出張所	31	31.6%
⑩脊振支所・脊振公民館	22	22.4%
②神埼町内金融機関	4	4.1%
①仁比山温泉もみじの湯	2	2.0%
③神埼町内郵便局	2	2.0%
⑪神埼市中央公民館	1	1.0%
④千代田町内金融機関	0	0.0%
⑤千代田町内郵便局	0	0.0%
⑧神埼市役所(本庁)	0	0.0%
⑨千代田支所・はんぎーホール	0	0.0%
⑫その他	13	13.3%
回答者数	98	

■2番目に行く外出先

脊振町【2番目に行く外出先】	回答者数	回答率
⑩脊振支所・脊振公民館	18	25.4%
⑦脊振郵便局	17	23.9%
⑥佐賀県農協脊振出張所	15	21.1%
⑪神埼市中央公民館	6	8.5%
①仁比山温泉もみじの湯	4	5.6%
②神埼町内金融機関	3	4.2%
③神埼町内郵便局	2	2.8%
⑧神埼市役所(本庁)	2	2.8%
⑤千代田町内郵便局	1	1.4%
④千代田町内金融機関	0	0.0%
⑨千代田支所・はんぎーホール	0	0.0%
⑫その他	7	9.9%
回答者数	71	

※未回答・無効値除く

※複数回答

神埼町【最もよく行く外出先】

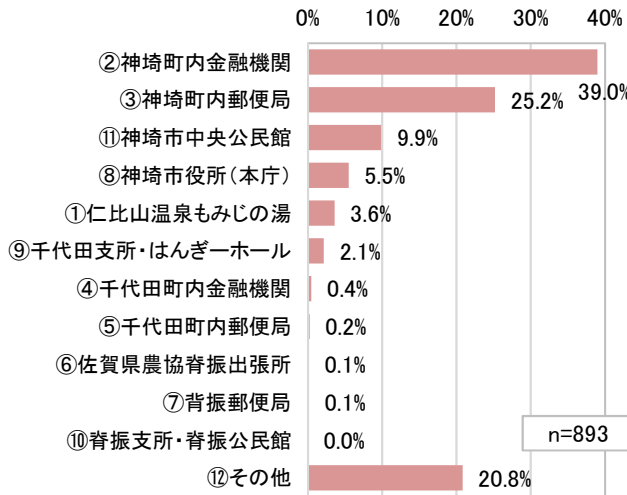

神埼町【2番目に行く外出先】

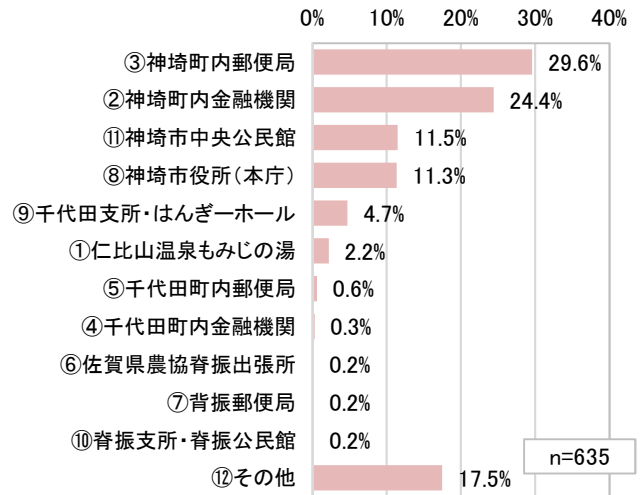

千代田町【最もよく行く外出先】

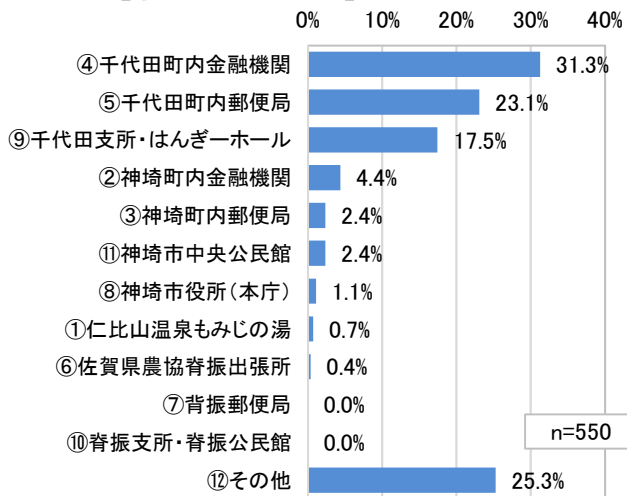

千代田町【2番目に行く外出先】

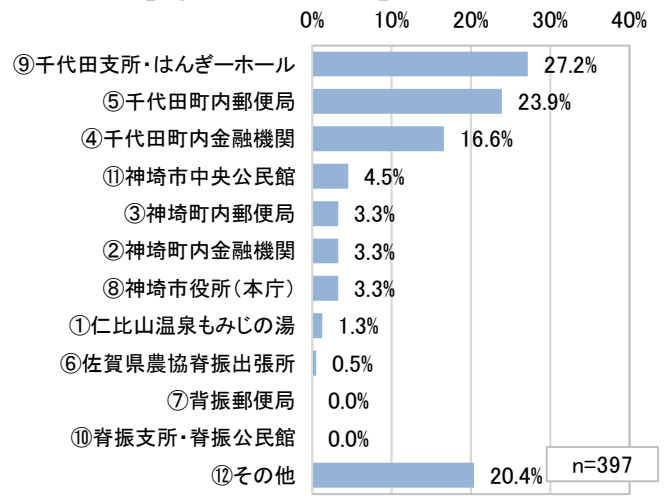

脊振町【最もよく行く外出先】

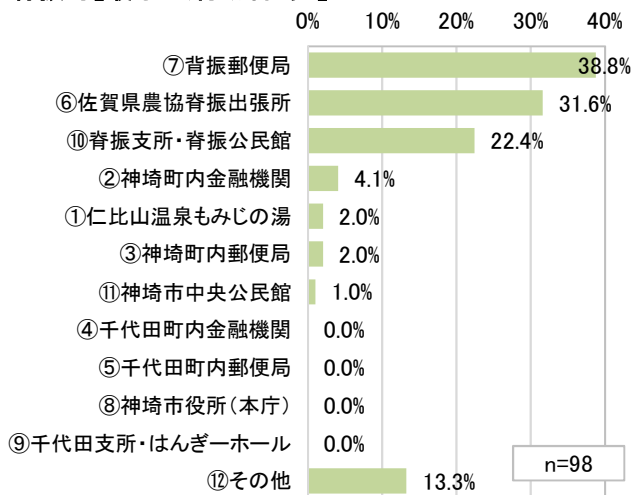

脊振町【2番目に行く外出先】

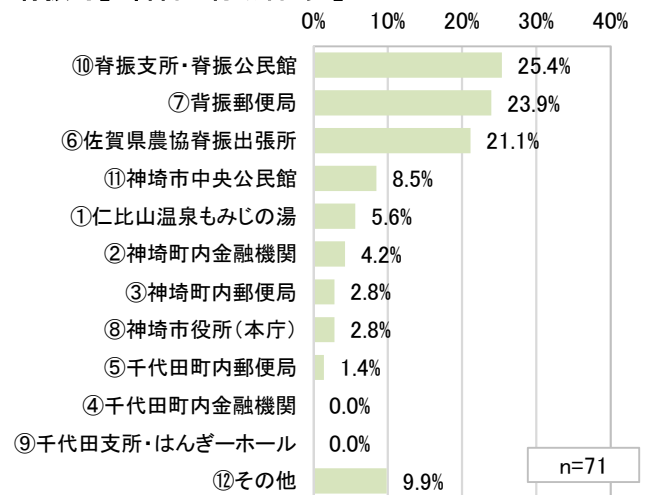

2 外出する頻度はどれくらいですか？

「最もよく行く外出先」への「頻度」は、各町共「月2～3回」の割合が最も多く、次いで「月1回」となっている。

【最もよく行く外出先・頻度】

	神埼町		千代田町		脊振町		合計	
	回答者数	回答率	回答者数	回答率	回答者数	回答率	回答者数	回答率
①週5回以上	39	4.5%	25	4.8%	6	6.5%	70	4.7%
②週3～4回	64	7.5%	40	7.6%	5	5.4%	109	7.4%
③週1～2回	186	21.7%	103	19.7%	18	19.4%	307	20.8%
④月2～3回	251	29.3%	166	31.7%	33	35.5%	450	30.5%
⑤月1回	221	25.8%	128	24.4%	19	20.4%	368	24.9%
⑥年に数回	97	11.3%	62	11.8%	12	12.9%	171	11.6%
合計	858	100.0%	524	100.0%	93	100.0%	1,475	100.0%

※未回答・無効値除く

【最もよく行く外出先・頻度】

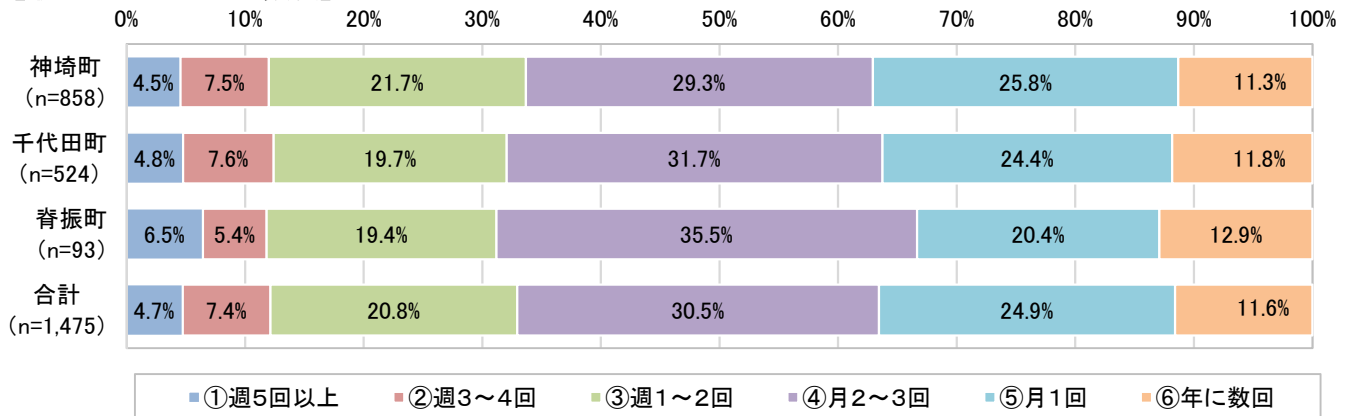

【2番目に行く外出先・頻度】

	神埼町		千代田町		脊振町		合計	
	回答者数	回答率	回答者数	回答率	回答者数	回答率	回答者数	回答率
①週5回以上	2	0.3%	10	2.7%	1	1.6%	13	1.3%
②週3～4回	23	3.9%	13	3.5%	1	1.6%	37	3.6%
③週1～2回	77	13.1%	40	10.8%	6	9.8%	123	12.1%
④月2～3回	144	24.4%	87	23.6%	15	24.6%	246	24.1%
⑤月1回	189	32.1%	131	35.5%	19	31.1%	339	33.3%
⑥年に数回	154	26.1%	88	23.8%	19	31.1%	261	25.6%
合計	589	100.0%	369	100.0%	61	100.0%	1,019	100.0%

※未回答・無効値除く

【2番目に行く外出先・頻度】

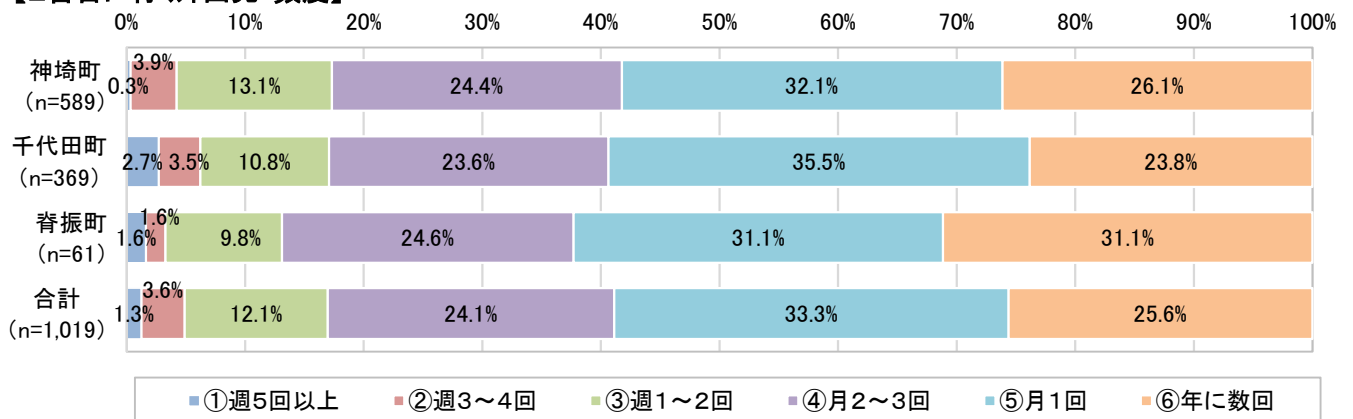

■年齢別
神埼町

【最もよく行く外出先・頻度×年齢】	①65～69歳	②70～74歳	③75～79歳	④80～84歳	⑤85～89歳	⑥90歳以上	合計	回答率
①週5回以上	8	11	6	8	2	4	39	4.6%
②週3～4回	15	18	15	7	6	3	64	7.5%
③週1～2回	49	46	42	31	12	6	186	21.7%
④月2～3回	87	71	47	33	7	6	251	29.3%
⑤月1回	60	66	42	25	17	9	219	25.6%
⑥年に数回	34	19	8	14	9	13	97	11.3%
合計	253	231	160	118	53	41	856	100.0%

※未回答・無効値除く

【2番目に行く外出先・頻度×年齢】	①65～69歳	②70～74歳	③75～79歳	④80～84歳	⑤85～89歳	⑥90歳以上	合計	回答率
①週5回以上	2	0	0	0	0	0	2	0.3%
②週3～4回	4	7	5	4	2	1	23	3.9%
③週1～2回	19	19	17	20	2	0	77	13.1%
④月2～3回	46	40	33	17	6	1	143	24.3%
⑤月1回	68	51	36	24	7	3	189	32.1%
⑥年に数回	48	48	25	14	7	12	154	26.2%
合計	187	165	116	79	24	17	588	100.0%

※未回答・無効値除く

【最もよく行く外出先・頻度×年齢】

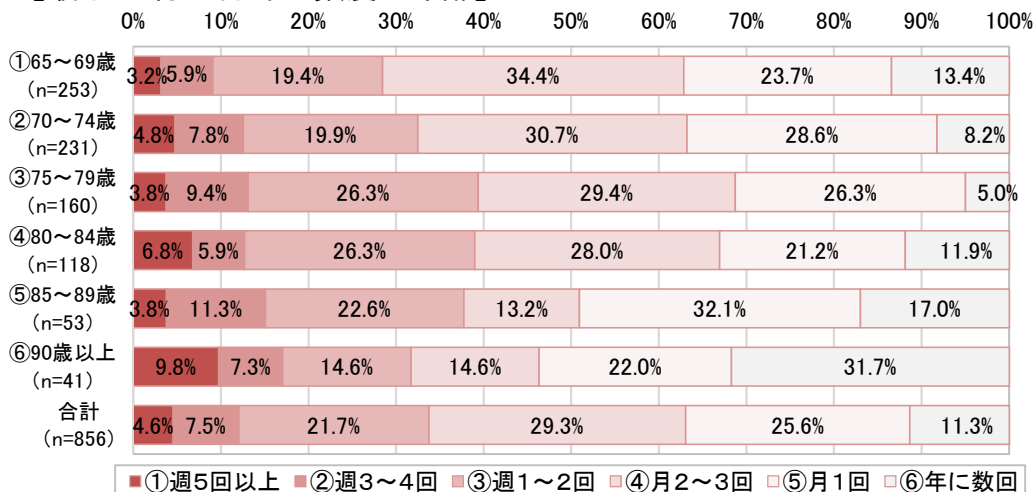

65～84歳では「週1～2回」の割合が最も高い。85～89歳では「月1回」の割合が最も高い。

【2番目に行く外出先・頻度×年齢】

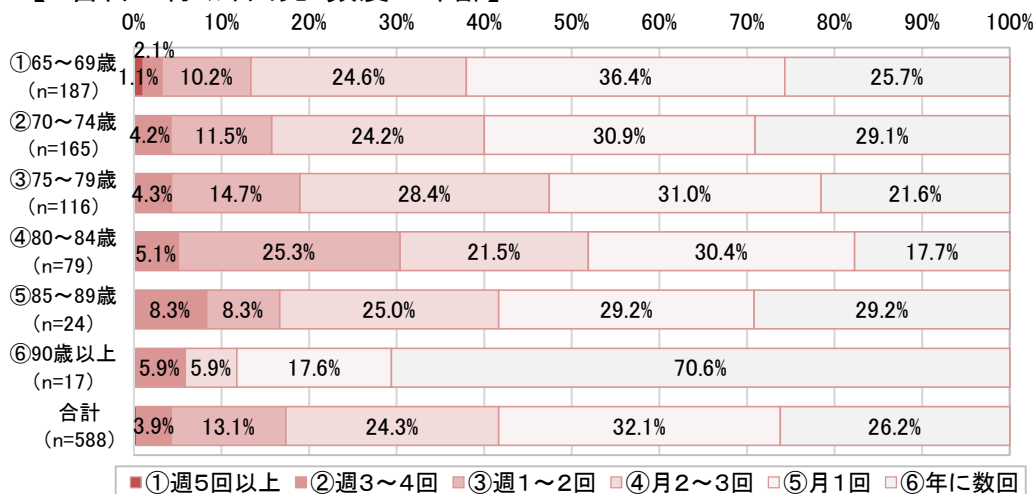

90歳以上で「年に数回」の割合が7割程度となっている。

千代田町

【最もよく行く外出先・頻度×年齢】	①65～69歳	②70～74歳	③75～79歳	④80～84歳	⑤85～89歳	⑥90歳以上	合計	回答率
①週5回以上	5	9	6	2	2	0	24	4.6%
②週3～4回	14	9	9	6	1	1	40	7.7%
③週1～2回	39	27	18	13	5	1	103	19.8%
④月2～3回	68	39	35	15	7	1	165	31.7%
⑤月1回	36	34	21	21	11	3	126	24.2%
⑥年に数回	16	16	7	10	11	2	62	11.9%
合計	178	134	96	67	37	8	520	100.0%

※未回答・無効値除く

【2番目に行く外出先・頻度×年齢】	①65～69歳	②70～74歳	③75～79歳	④80～84歳	⑤85～89歳	⑥90歳以上	合計	回答率
①週5回以上	3	4	2	0	0	0	9	2.5%
②週3～4回	2	3	4	2	2	0	13	3.6%
③週1～2回	17	11	6	5	1	0	40	10.9%
④月2～3回	38	22	17	4	5	0	86	23.5%
⑤月1回	43	36	25	17	7	2	130	35.5%
⑥年に数回	31	24	15	13	5	0	88	24.0%
合計	134	100	69	41	20	2	366	100.0%

※未回答・無効値除く

【最もよく行く外出先・頻度×年齢】

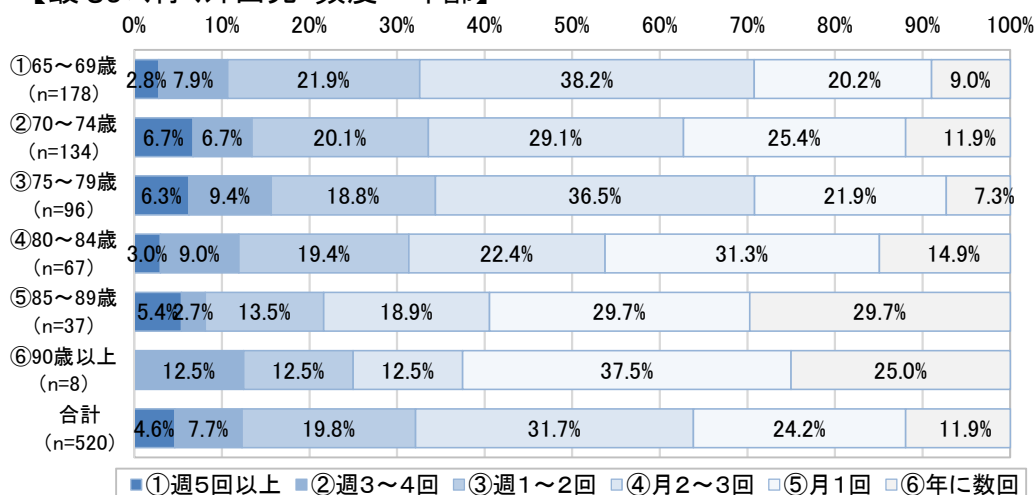

65～79歳では「週1～2回」が、80歳以上では「月1回」の割合が最も高くなっている。

【2番目に行く外出先・頻度×年齢】

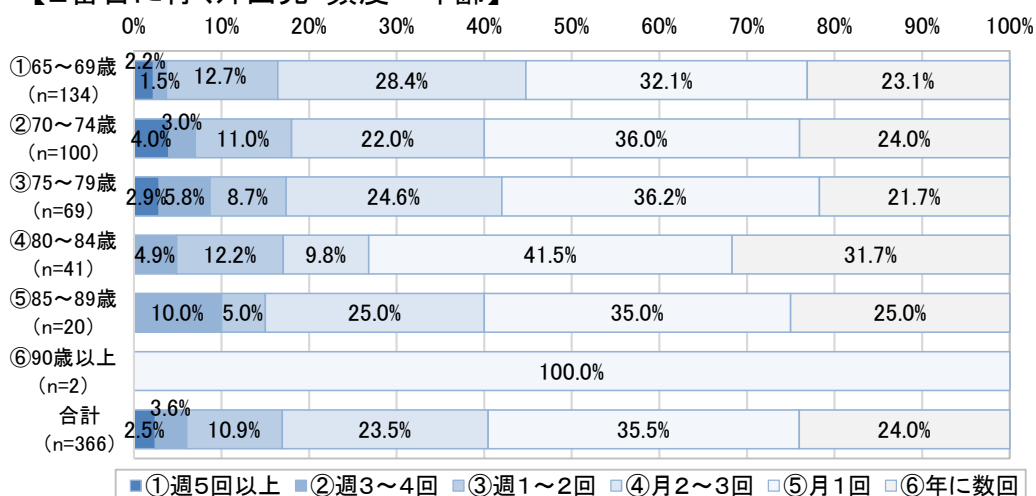

全年齢で、「月1回」の割合が最も高くなっている。

脊振町

【最もよく行く外出先・頻度×年齢】	①65～69歳	②70～74歳	③75～79歳	④80～84歳	⑤85～89歳	⑥90歳以上	合計	回答率
①週5回以上	1	0	1	2	0	2	6	6.6%
②週3～4回	1	0	1	2	1	0	5	5.5%
③週1～2回	5	5	5	1	1	1	18	19.8%
④月2～3回	11	11	5	4	1	0	32	35.2%
⑤月1回	5	5	4	1	1	3	19	20.9%
⑥年に数回	2	1	3	3	1	1	11	12.1%
合計	25	22	19	13	5	7	91	100.0%

※未回答・無効値除く

【2番目に行く外出先・頻度×年齢】	①65～69歳	②70～74歳	③75～79歳	④80～84歳	⑤85～89歳	⑥90歳以上	合計	回答率
①週5回以上	1	0	0	0	0	0	1	1.7%
②週3～4回	0	0	0	1	0	0	1	1.7%
③週1～2回	2	1	2	1	0	0	6	10.2%
④月2～3回	7	4	2	2	0	0	15	25.4%
⑤月1回	6	8	3	0	0	1	18	30.5%
⑥年に数回	2	5	4	5	2	0	18	30.5%
合計	18	18	11	9	2	1	59	100.0%

※未回答・無効値除く

【最もよく行く外出先・頻度×年齢】

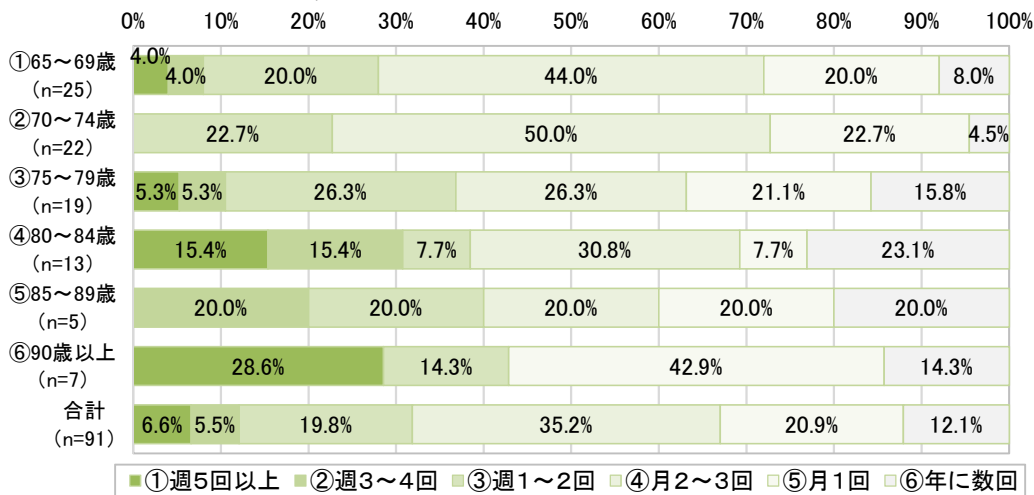

65～74歳では「月2～3回」の割合が最も高い。90歳以上では「月1回」の割合が最も高い。

【2番目に行く外出先・頻度×年齢】

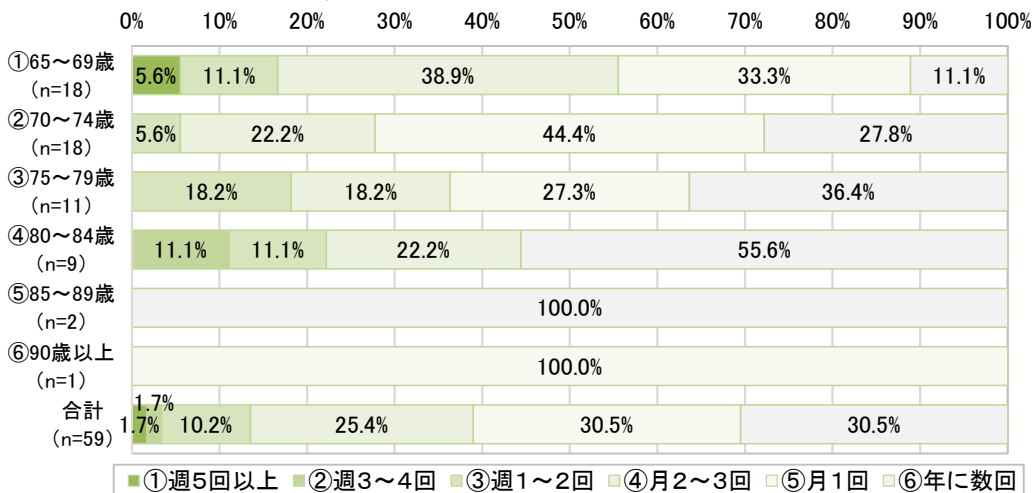

65～74歳では「月1回」の割合が最も高い。

3_そこに出かけるための主な移動手段はなんですか？

「最もよく行く外出先」での「主な移動手段」では、
「自家用車(ご自身で運転)」が最も多く、次いで「家族・知人の送迎」となっている。

■最もよく行く外出先

■2番目に行く外出先

【最もよく行く外出先・移動手段】	回答者数	回答率	【2番目に行く外出先・移動手段】	回答者数	回答率
⑦自家用車(ご自身で運転)	1,063	69.3%	⑦自家用車(ご自身で運転)	746	70.2%
⑧家族・知人の車で送迎	191	12.4%	⑧家族・知人の車で送迎	141	13.3%
⑪徒歩・自転車	189	12.3%	⑪徒歩・自転車	130	12.2%
⑤病院・福祉施設等の送迎	38	2.5%	④タクシー	18	1.7%
⑨バイク・原付	26	1.7%	⑨バイク・原付	18	1.7%
④タクシー	24	1.6%	⑤病院・福祉施設等の送迎	10	0.9%
①神崎市巡回バス	11	0.7%	①神崎市巡回バス	5	0.5%
②民間路線バス	9	0.6%	②民間路線バス	5	0.5%
⑩シニアカー	5	0.3%	③電車	2	0.2%
③電車	3	0.2%	⑩シニアカー	2	0.2%
⑫その他	10	0.7%	⑫その他	3	0.3%
回答者数	1,535		回答者数	1,063	

※未回答・無効値除く

※複数回答

【最もよく行く外出先・移動手段】

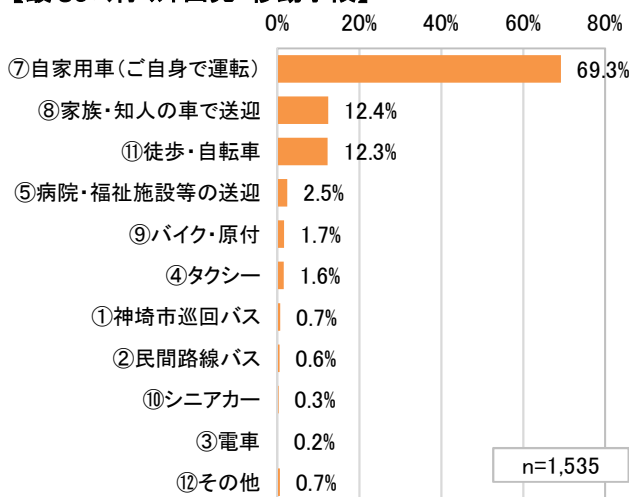

【2番目に行く外出先・移動手段】

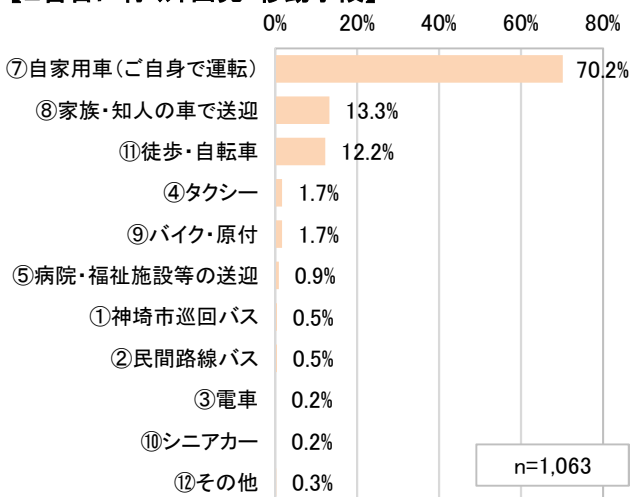

■町村別
神埼町

■最もよく行く外出先

神埼町【最もよく行く外出先・移動手段】	回答者数	回答率
⑦自家用車(ご自身で運転)	585	67.6%
⑪徒歩・自転車	125	14.4%
⑧家族・知人の車で送迎	103	11.9%
⑤病院・福祉施設等の送迎	25	2.9%
④タクシー	16	1.8%
⑨バイク・原付	15	1.7%
②民間路線バス	6	0.7%
①神崎市巡回バス	5	0.6%
⑩シニアカー	2	0.2%
③電車	3	0.3%
⑫その他	6	0.7%
回答者数	866	

■2番目に行く外出先

神埼町【2番目に行く外出先・移動手段】	回答者数	回答率
⑦自家用車(ご自身で運転)	415	69.6%
⑪徒歩・自転車	88	14.8%
⑧家族・知人の車で送迎	65	10.9%
④タクシー	13	2.2%
⑨バイク・原付	12	2.0%
⑤病院・福祉施設等の送迎	4	0.7%
②民間路線バス	3	0.5%
③電車	2	0.3%
①神崎市巡回バス	1	0.2%
⑩シニアカー	1	0.2%
⑫その他	3	0.5%
回答者数	596	

※未回答・無効値除く
※複数回答

千代田町

■最もよく行く外出先

千代田町【最もよく行く外出先・移動手段】	回答者数	回答率
⑦自家用車(ご自身で運転)	386	72.0%
⑧家族・知人の車で送迎	71	13.2%
⑪徒歩・自転車	49	9.1%
⑨バイク・原付	11	2.1%
⑤病院・福祉施設等の送迎	8	1.5%
④タクシー	7	1.3%
①神崎市巡回バス	5	0.9%
②民間路線バス	2	0.4%
⑩シニアカー	1	0.2%
③電車	0	0.0%
⑫その他	3	0.6%
回答者数	536	

■2番目に行く外出先

千代田町【2番目に行く外出先・移動手段】	回答者数	回答率
⑦自家用車(ご自身で運転)	267	70.8%
⑧家族・知人の車で送迎	64	17.0%
⑪徒歩・自転車	33	8.8%
⑨バイク・原付	6	1.6%
①神崎市巡回バス	4	1.1%
④タクシー	3	0.8%
⑤病院・福祉施設等の送迎	3	0.8%
②民間路線バス	1	0.3%
③電車	0	0.0%
⑩シニアカー	0	0.0%
⑫その他	0	0.0%
回答者数	377	

※未回答・無効値除く
※複数回答

脊振町

■最もよく行く外出先

脊振町【最もよく行く外出先・移動手段】	回答者数	回答率
⑦自家用車(ご自身で運転)	68	72.3%
⑧家族・知人の車で送迎	13	13.8%
⑪徒歩・自転車	8	8.5%
⑤病院・福祉施設等の送迎	4	4.3%
④タクシー	1	1.1%
⑩シニアカー	1	1.1%
①神崎市巡回バス	0	0.0%
②民間路線バス	0	0.0%
③電車	0	0.0%
⑨バイク・原付	0	0.0%
⑫その他	1	1.1%
回答者数	94	

■2番目に行く外出先

脊振町【2番目に行く外出先・移動手段】	回答者数	回答率
⑦自家用車(ご自身で運転)	47	73.4%
⑧家族・知人の車で送迎	8	12.5%
⑤病院・福祉施設等の送迎	3	4.7%
⑪徒歩・自転車	5	7.8%
④タクシー	2	3.1%
⑩シニアカー	1	1.6%
①神崎市巡回バス	0	0.0%
②民間路線バス	0	0.0%
③電車	0	0.0%
⑨バイク・原付	0	0.0%
⑫その他	0	0.0%
回答者数	64	

※未回答・無効値除く
※複数回答

神埼町【最もよく行く外出先・移動手段】

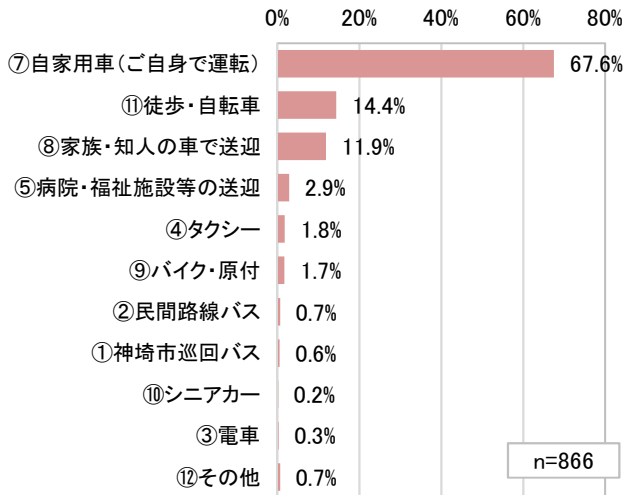

神埼町【2番目に行く外出先・移動手段】

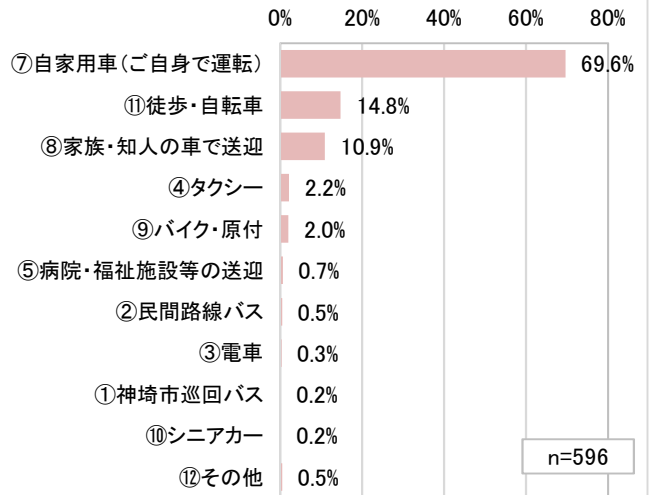

千代田町【最もよく行く外出先・移動手段】

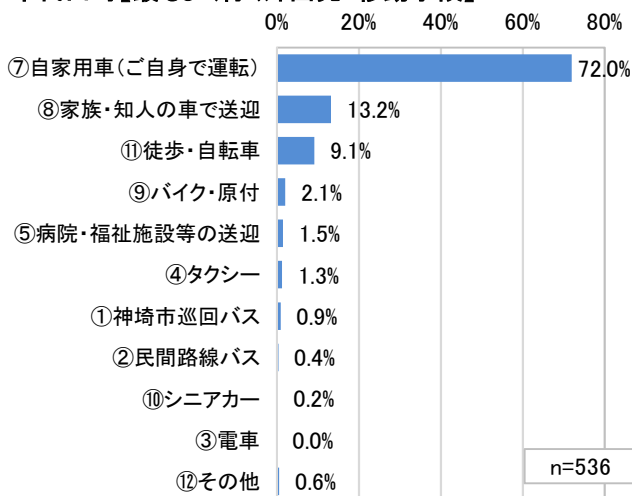

千代田町【2番目に行く外出先・移動手段】

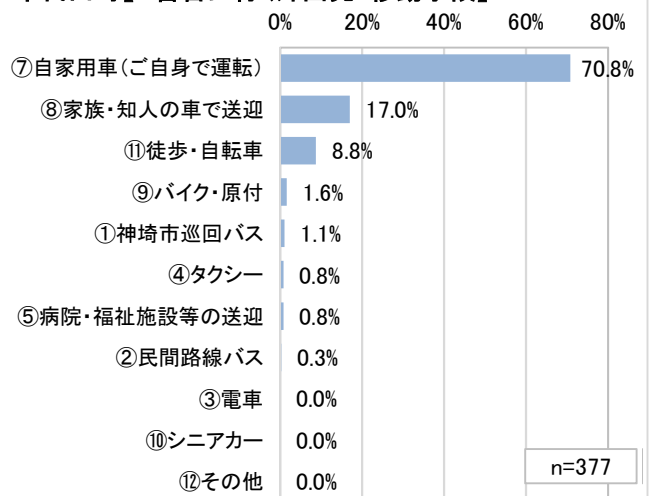

脊振町【最もよく行く外出先・移動手段】

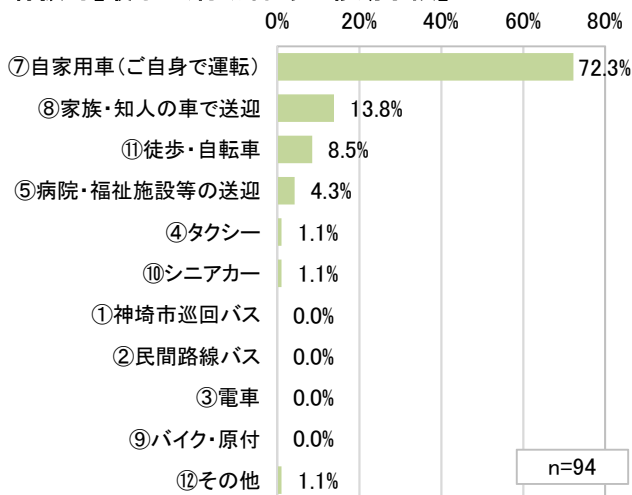

脊振町【2番目に行く外出先・移動手段】

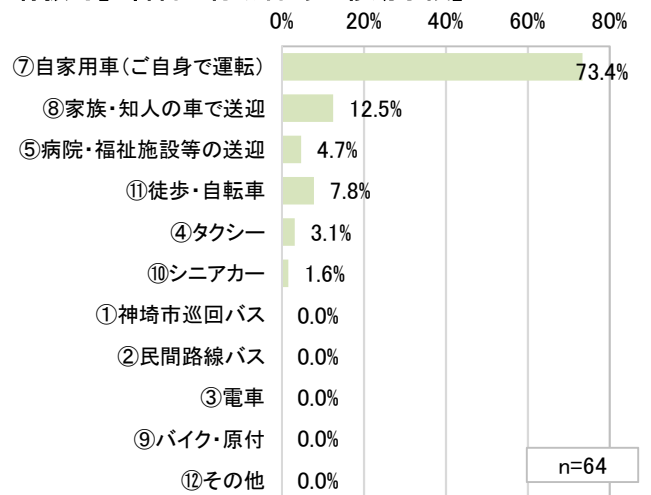

■年齢別

年齢別の移動手段では、65～84歳では「自家用車(ご自身で運転)」、90歳以上は「家族・知人の車で送迎」の割合が高くなっている。

■最もよく行く外出先

	①65～69歳	②70～74歳	③75～79歳	④80～84歳	⑤85～89歳	⑥90歳以上	合計
⑦自家用車(ご自身で運転)	390	305	191	108	33	8	1,035
⑧家族・知人の車で送迎	17	28	37	45	33	25	185
⑪徒歩・自転車	44	47	39	33	13	5	181
⑨バイク・原付	6	7	9	3	1	0	26
⑤病院・福祉施設等の送迎	4	3	1	9	8	11	36
④タクシー	1	1	2	11	5	4	24
①神崎市巡回バス	0	0	0	4	3	2	9
②民間路線バス	1	0	2	5	0	0	8
⑩シニアカー	0	0	0	3	1	0	4
③電車	1	0	1	1	0	0	3
⑫その他	0	1	4	1	1	3	10
回答者数	462	387	279	205	97	57	1,487

※未回答・無効値除く

※複数回答

	①65～69歳	②70～74歳	③75～79歳	④80～84歳	⑤85～89歳	⑥90歳以上	合計
⑦自家用車(ご自身で運転)	84.4%	78.8%	68.5%	52.7%	34.0%	14.0%	69.6%
⑧家族・知人の車で送迎	3.7%	7.2%	13.3%	22.0%	34.0%	43.9%	12.4%
⑪徒歩・自転車	9.5%	12.1%	14.0%	16.1%	13.4%	8.8%	12.2%
⑨バイク・原付	1.3%	1.8%	3.2%	1.5%	1.0%	0.0%	1.7%
⑤病院・福祉施設等の送迎	0.9%	0.8%	0.4%	4.4%	8.2%	19.3%	2.4%
④タクシー	0.2%	0.3%	0.7%	5.4%	5.2%	7.0%	1.6%
①神崎市巡回バス	0.0%	0.0%	0.0%	2.0%	3.1%	3.5%	0.6%
②民間路線バス	0.2%	0.0%	0.7%	2.4%	0.0%	0.0%	0.5%
⑩シニアカー	0.0%	0.0%	0.0%	1.5%	1.0%	0.0%	0.3%
③電車	0.2%	0.0%	0.4%	0.5%	0.0%	0.0%	0.2%
⑫その他	0.0%	0.3%	1.4%	0.5%	1.0%	5.3%	0.7%

■2番目に行く通院先

	①65～69歳	②70～74歳	③75～79歳	④80～84歳	⑤85～89歳	⑥90歳以上	合計
⑦自家用車(ご自身で運転)	290	221	128	65	20	3	727
⑧家族・知人の車で送迎	12	21	38	37	15	12	135
⑪徒歩・自転車	35	30	27	20	11	3	126
⑨バイク・原付	5	5	5	3	0	0	18
①神崎市巡回バス	0	0	1	2	2	0	5
④タクシー	1	0	2	9	3	2	17
⑤病院・福祉施設等の送迎	2	1	0	2	3	2	10
②民間路線バス	1	2	0	1	0	0	4
③電車	0	0	0	1	0	1	2
⑩シニアカー	1	0	0	1	0	0	2
⑫その他	0	2	0	1	0	0	3
回答者数	346	280	199	133	52	22	1,032

※未回答・無効値除く

※複数回答

	①65～69歳	②70～74歳	③75～79歳	④80～84歳	⑤85～89歳	⑥90歳以上	合計
⑦自家用車(ご自身で運転)	83.8%	78.9%	64.3%	48.9%	38.5%	13.6%	70.4%
⑧家族・知人の車で送迎	3.5%	7.5%	19.1%	27.8%	28.8%	54.5%	13.1%
⑪徒歩・自転車	10.1%	10.7%	13.6%	15.0%	21.2%	13.6%	12.2%
⑨バイク・原付	1.4%	1.8%	2.5%	2.3%	0.0%	0.0%	1.7%
①神崎市巡回バス	0.0%	0.0%	0.5%	1.5%	3.8%	0.0%	0.5%
④タクシー	0.3%	0.0%	1.0%	6.8%	5.8%	9.1%	1.6%
⑤病院・福祉施設等の送迎	0.6%	0.4%	0.0%	1.5%	5.8%	9.1%	1.0%
②民間路線バス	0.3%	0.7%	0.0%	0.8%	0.0%	0.0%	0.4%
③電車	0.0%	0.0%	0.0%	0.8%	0.0%	4.5%	0.2%
⑩シニアカー	0.3%	0.0%	0.0%	0.8%	0.0%	0.0%	0.2%
⑫その他	0.0%	0.7%	0.0%	0.8%	0.0%	0.0%	0.3%

4_外出・帰宅時間は何時頃ですか？

■外出時刻

「最もよく行く外出先」への「外出時刻」の割合は、
 神埼町、千代田町では10時台が最も高く、40%前後となっている。
 脊振町では9時台が最も高く、36.4%となっている。

【最もよく行く外出先・外出時刻】	神埼町		千代田町		脊振町		合計	
	回答者数	回答率	回答者数	回答率	回答者数	回答率	回答者数	回答率
6:00～	2	0.3%	0	0.0%	0	0.0%	2	0.2%
7:00～	6	0.9%	4	1.0%	1	1.5%	11	1.0%
8:00～	25	3.7%	7	1.7%	2	3.0%	34	2.9%
9:00～	159	23.4%	121	29.4%	24	36.4%	304	26.3%
10:00～	260	38.3%	166	40.3%	17	25.8%	443	38.3%
11:00～	69	10.2%	32	7.8%	6	9.1%	107	9.2%
12:00～	18	2.7%	7	1.7%	2	3.0%	27	2.3%
13:00～	60	8.8%	37	9.0%	9	13.6%	106	9.2%
14:00～	39	5.7%	22	5.3%	2	3.0%	63	5.4%
15:00～	15	2.2%	7	1.7%	2	3.0%	24	2.1%
16:00～	18	2.7%	2	0.5%	0	0.0%	20	1.7%
17:00～	3	0.4%	1	0.2%	0	0.0%	4	0.3%
18:00～	3	0.4%	1	0.2%	0	0.0%	4	0.3%
19:00～	1	0.1%	3	0.7%	1	1.5%	5	0.4%
20:00～	1	0.1%	2	0.5%	0	0.0%	3	0.3%
合計	679	100.0%	412	100.0%	66	100.0%	1,157	100.0%

※未回答・無効値除く

【2番目に行く外出先・外出時刻】	神埼町		千代田町		脊振町		合計	
	回答者数	回答率	回答者数	回答率	回答者数	回答率	回答者数	回答率
6:00～	1	0.2%	0	0.0%	0	0.0%	1	0.1%
7:00～	0	0.0%	1	0.4%	1	2.2%	2	0.3%
8:00～	11	2.4%	4	1.4%	0	0.0%	15	1.9%
9:00～	109	23.8%	68	24.5%	16	34.8%	193	24.7%
10:00～	153	33.4%	112	40.3%	14	30.4%	279	35.7%
11:00～	56	12.2%	29	10.4%	4	8.7%	89	11.4%
12:00～	19	4.1%	1	0.4%	0	0.0%	20	2.6%
13:00～	53	11.6%	29	10.4%	6	13.0%	88	11.3%
14:00～	27	5.9%	23	8.3%	1	2.2%	51	6.5%
15:00～	10	2.2%	7	2.5%	3	6.5%	20	2.6%
16:00～	6	1.3%	1	0.4%	0	0.0%	7	0.9%
17:00～	6	1.3%	0	0.0%	0	0.0%	6	0.8%
19:00～	4	0.9%	1	0.4%	0	0.0%	5	0.6%
20:00～	2	0.4%	2	0.7%	0	0.0%	4	0.5%
0:00～	1	0.2%	0	0.0%	1	2.2%	2	0.3%
合計	458	100.0%	278	100.0%	46	100.0%	782	100.0%

※未回答・無効値除く

【神埼町】

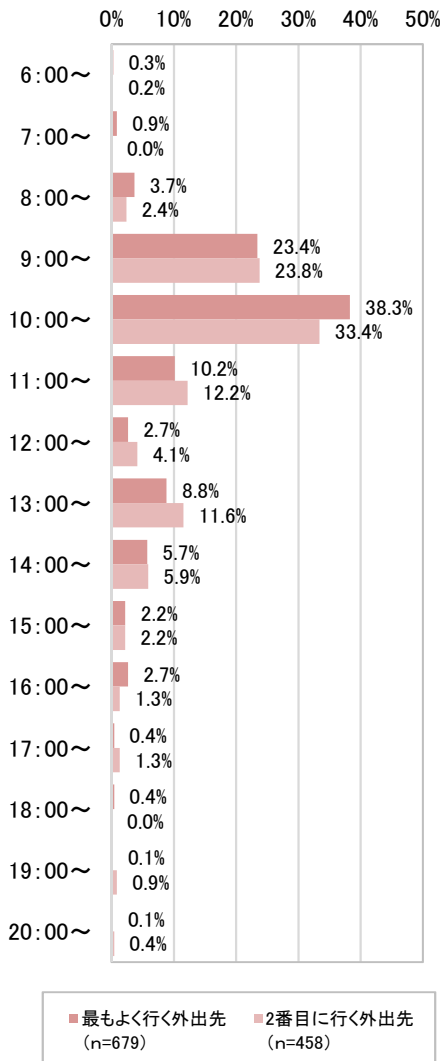

【千代田町】

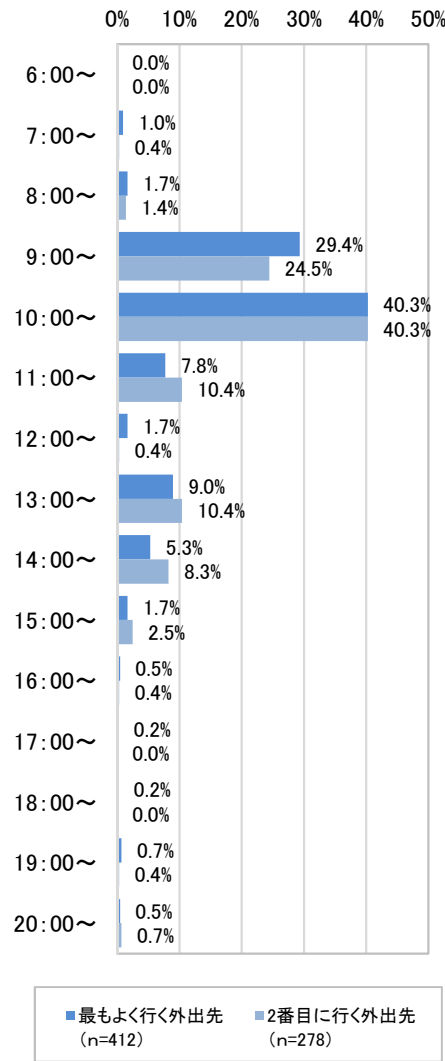

【脊振町】

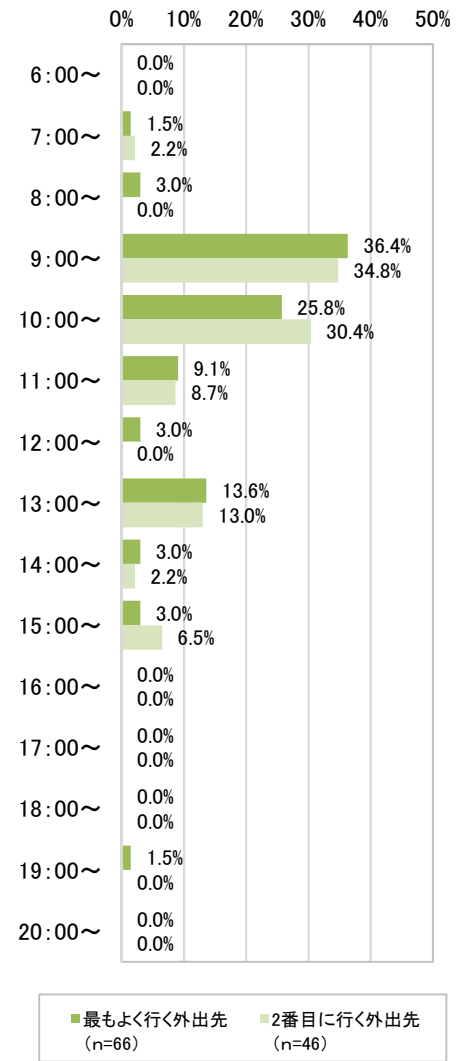

■帰宅時刻

「最もよく行く外出先」への「帰宅時刻」の割合は、
 神埼町では12時台が最も高く、次いで11時台、
 千代田町では11時台が最も高く、次いで12時台、
 脊振町では12時台が最も高く、次いで10時台となっている。

【最もよく行く外出先・帰宅時刻】	神埼町		千代田町		脊振町		合計	
	回答者数	回答率	回答者数	回答率	回答者数	回答率	回答者数	回答率
5:00~	0	0.0%	1	0.2%	0	0.0%	1	0.1%
8:00~	1	0.1%	0	0.0%	0	0.0%	1	0.1%
9:00~	13	1.9%	14	3.4%	2	3.1%	29	2.5%
10:00~	68	10.1%	55	13.5%	12	18.8%	135	11.8%
11:00~	151	22.5%	99	24.3%	9	14.1%	259	22.7%
12:00~	152	22.7%	89	21.9%	14	21.9%	255	22.3%
13:00~	36	5.4%	13	3.2%	1	1.6%	50	4.4%
14:00~	51	7.6%	21	5.2%	4	6.3%	76	6.7%
15:00~	67	10.0%	42	10.3%	8	12.5%	117	10.3%
16:00~	63	9.4%	29	7.1%	9	14.1%	101	8.9%
17:00~	47	7.0%	29	7.1%	3	4.7%	79	6.9%
18:00~	12	1.8%	8	2.0%	0	0.0%	20	1.8%
19:00~	4	0.6%	0	0.0%	0	0.0%	4	0.4%
20:00~	1	0.1%	1	0.2%	1	1.6%	3	0.3%
21:00~	1	0.1%	4	1.0%	0	0.0%	5	0.4%
22:00~	3	0.4%	2	0.5%	1	1.6%	6	0.5%
合計	670	100.0%	407	100.0%	64	100.0%	1,141	100.0%

※未回答・無効値除く

【2番目に行く外出先・帰宅時刻】	神埼町		千代田町		脊振町		合計	
	回答者数	回答率	回答者数	回答率	回答者数	回答率	回答者数	回答率
9:00～	8	1.8%	5	1.8%	3	6.7%	16	2.1%
10:00～	47	10.3%	34	12.2%	6	13.3%	87	11.2%
11:00～	94	20.7%	78	28.1%	6	13.3%	178	22.9%
12:00～	118	25.9%	62	22.3%	15	33.3%	195	25.1%
13:00～	26	5.7%	3	1.1%	0	0.0%	29	3.7%
14:00～	43	9.5%	15	5.4%	3	6.7%	61	7.8%
15:00～	38	8.4%	34	12.2%	4	8.9%	76	9.8%
16:00～	44	9.7%	29	10.4%	4	8.9%	77	9.9%
17:00～	18	4.0%	13	4.7%	3	6.7%	34	4.4%
18:00～	10	2.2%	2	0.7%	0	0.0%	12	1.5%
19:00～	3	0.7%	0	0.0%	0	0.0%	3	0.4%
20:00～	0	0.0%	0	0.0%	1	2.2%	1	0.1%
21:00～	3	0.7%	1	0.4%	0	0.0%	4	0.5%
22:00～	3	0.7%	2	0.7%	0	0.0%	5	0.6%
合計	455	100.0%	278	100.0%	45	100.0%	778	100.0%

※未回答・無効値除く

【神埼町】

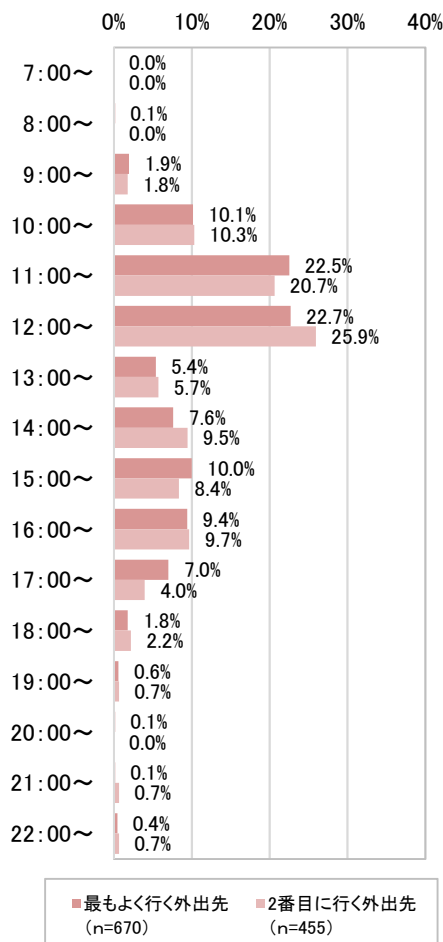

【千代田町】

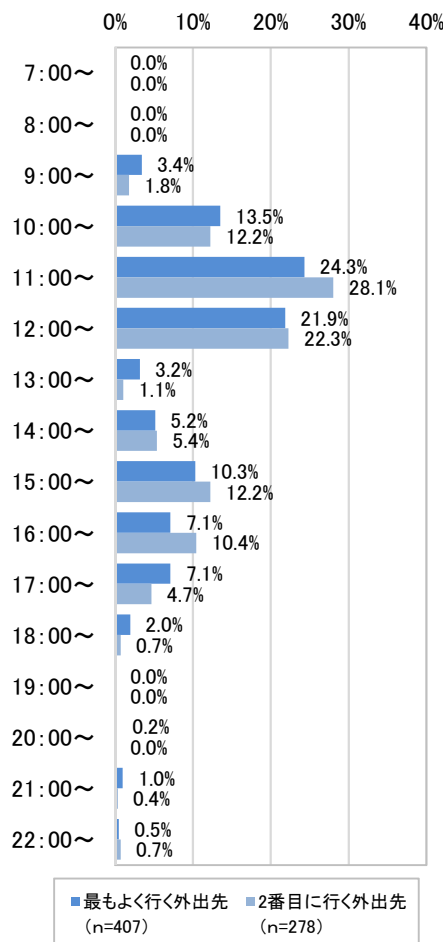

【脊振町】

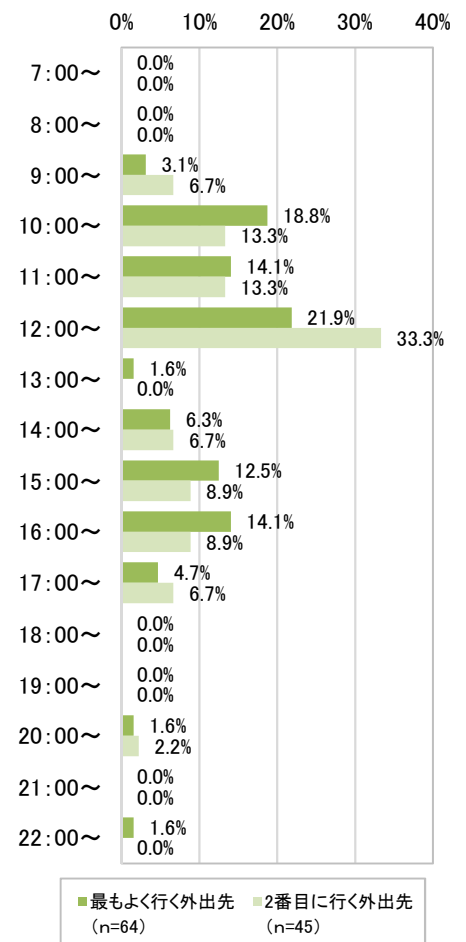

■外出から帰宅まで

最もよく行く外出先の時間の割合では、各町共に「1時間未満」が最も高く、次いで「1時間から2時間」となっている。

【最もよく行く外出先・外出から帰宅まで】	神埼町		千代田町		脊振町		合計	
	回答者数	回答率	回答者数	回答率	回答者数	回答率	回答者数	回答率
～1時間	315	47.1%	186	44.8%	29	45.3%	530	46.2%
～2時間	129	19.3%	96	23.1%	10	15.6%	235	20.5%
～3時間	94	14.1%	61	14.7%	8	12.5%	163	14.2%
～4時間	46	6.9%	19	4.6%	7	10.9%	72	6.3%
～5時間	11	1.6%	8	1.9%	1	1.6%	20	1.7%
～6時間	20	3.0%	14	3.4%	2	3.1%	36	3.1%
～7時間	32	4.8%	15	3.6%	6	9.4%	53	4.6%
～8時間	10	1.5%	13	3.1%	0	0.0%	23	2.0%
～9時間	5	0.7%	2	0.5%	0	0.0%	7	0.6%
～10時間	3	0.4%	0	0.0%	1	1.6%	4	0.3%
～11時間	4	0.6%	0	0.0%	0	0.0%	4	0.3%
～20時間	0	0.0%	1	0.2%	0	0.0%	1	0.1%
合計	669	100.0%	415	100.0%	64	100.0%	1,148	100.0%

※未回答・無効値除く

【2番目に行く外出先・外出から帰宅まで】	神埼町		千代田町		脊振町		合計	
	回答者数	回答率	回答者数	回答率	回答者数	回答率	回答者数	回答率
～1時間	227	49.2%	141	49.6%	20	44.4%	388	49.1%
～2時間	101	21.9%	67	23.6%	14	31.1%	182	23.0%
～3時間	65	14.1%	35	12.3%	5	11.1%	105	13.3%
～4時間	28	6.1%	13	4.6%	1	2.2%	42	5.3%
～5時間	8	1.7%	6	2.1%	1	2.2%	15	1.9%
～6時間	9	2.0%	9	3.2%	0	0.0%	18	2.3%
～7時間	14	3.0%	6	2.1%	3	6.7%	23	2.9%
～8時間	5	1.1%	4	1.4%	0	0.0%	9	1.1%
～9時間	2	0.4%	2	0.7%	0	0.0%	4	0.5%
～10時間	0	0.0%	1	0.4%	1	2.2%	2	0.3%
～11時間	1	0.2%	0	0.0%	0	0.0%	1	0.1%
～23時間	1	0.2%	0	0.0%	0	0.0%	1	0.1%
合計	461	100.0%	284	100.0%	45	100.0%	790	100.0%

※未回答・無効値除く

【神埼町】

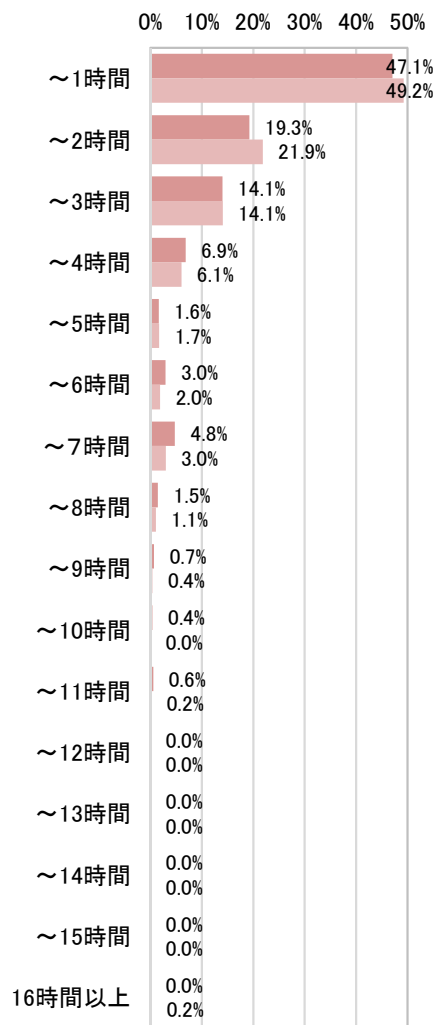

■最もよく行く外出先 (n=669) ■2番目に行く外出先 (n=461)

【千代田町】

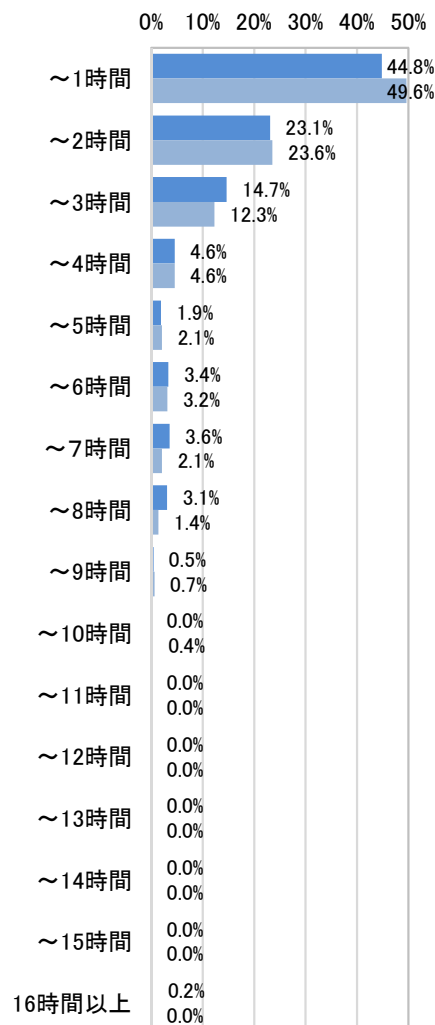

■最もよく行く外出先 (n=415) ■2番目に行く外出先 (n=284)

【脊振町】

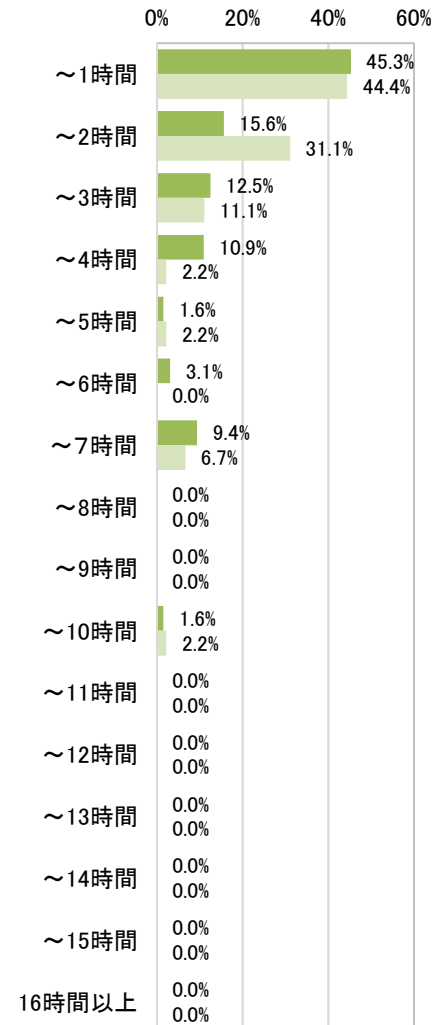

■最もよく行く外出先 (n=64) ■2番目に行く外出先 (n=45)

問5 (市外への外出について)最もよく行く外出先を教えてください。

1_あなたがよく利用する外出先はどこですか？

「最もよく行く市外の外出先」は各町共に「佐賀市」の割合が最も高く、次いで「吉野ヶ里町」となっている。

■最もよく行く市外の外出先

【最もよく行く市外の外出先】	神埼町	千代田町	脊振町	合計	神埼町	千代田町	脊振町	回答率
①佐賀市	633	425	54	1,112	75.3%	87.6%	70.1%	79.3%
②吉野ヶ里町	160	46	26	232	19.0%	9.5%	33.8%	16.5%
④吉野ヶ里町より東	115	30	13	158	13.7%	6.2%	16.9%	11.3%
③佐賀市より西	52	23	2	77	6.2%	4.7%	2.6%	5.5%
回答者数	841	485	77	1,403				

※未回答・無効値除く

※複数回答

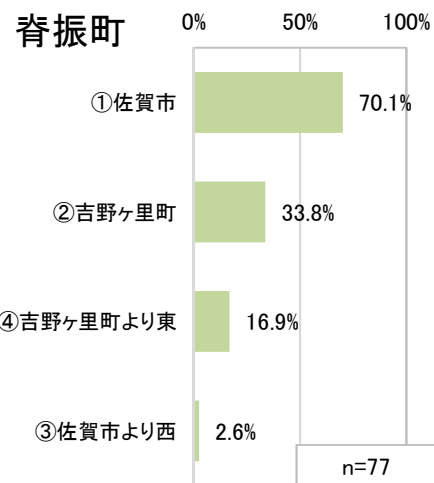
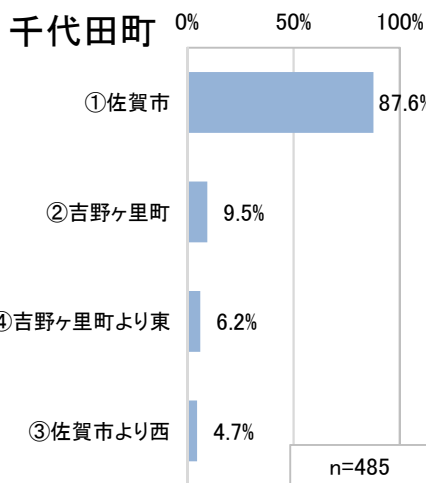
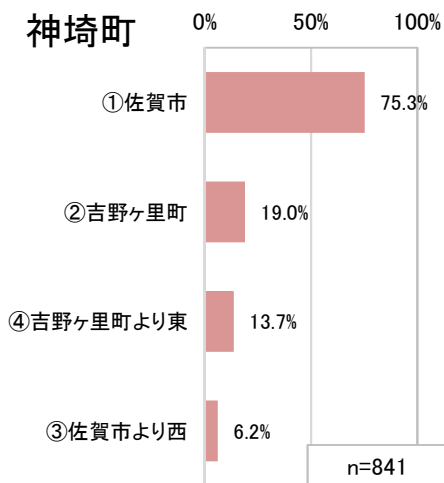
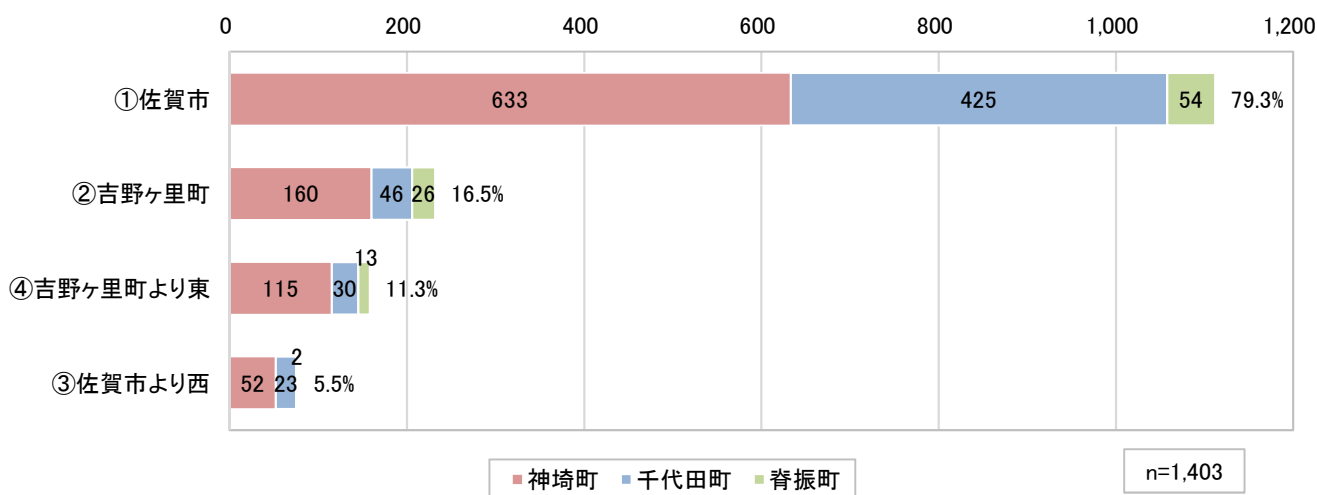

2_外出する頻度はどれくらいですか？

「最もよく行く市外の外出先」の「頻度」については、神埼町は「月2～3回」の割合が最も高くなっており、千代田町と脊振町では「週1～2回」の割合が最も高くなっている。

【最もよく行く市外の外出先・頻度】	神埼町		千代田町		脊振町		合計	
	回答者数	回答率	回答者数	回答率	回答者数	回答率	回答者数	回答率
①週5回以上	43	5.3%	36	7.6%	2	2.7%	81	6.0%
②週3～4回	93	11.5%	61	12.9%	8	11.0%	162	11.9%
③週1～2回	181	22.3%	120	25.4%	21	28.8%	322	23.7%
④月2～3回	210	25.9%	112	23.7%	16	21.9%	338	24.9%
⑤月1回	170	20.9%	72	15.2%	9	12.3%	251	18.5%
⑥年に数回	115	14.2%	72	15.2%	17	23.3%	204	15.0%
合計	812	100.0%	473	100.0%	73	100.0%	1,358	100.0%

※未回答・無効値除く

【最もよく行く市外の外出先・頻度】

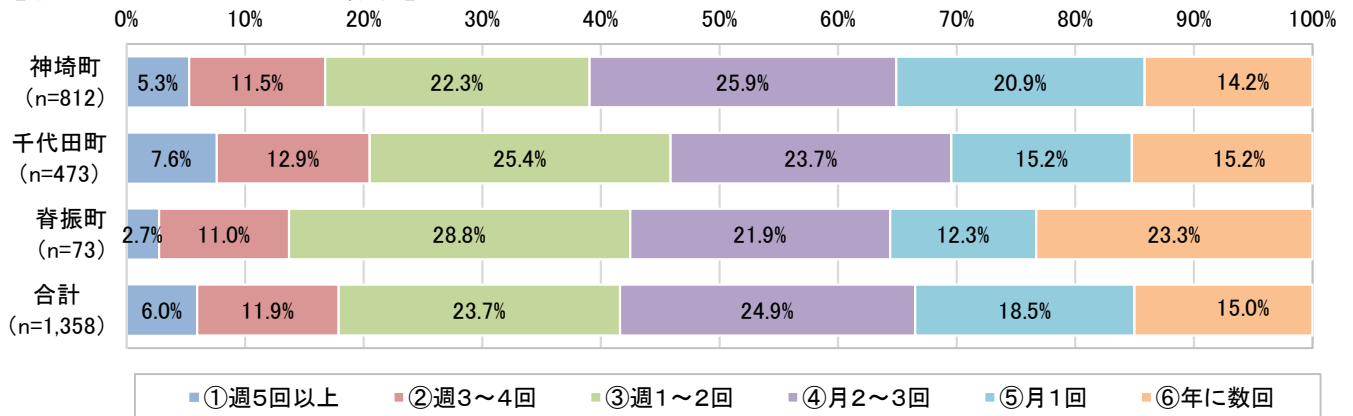

■年齢別

神埼町

【最もよく行く市外の外出先・頻度×年齢】	①65～69歳	②70～74歳	③75～79歳	④80～84歳	⑤85～89歳	⑥90歳以上	合計	回答率
①週5回以上	21	11	3	5	1	2	43	5.3%
②週3～4回	30	32	15	10	1	5	93	11.5%
③週1～2回	53	49	46	22	8	3	181	22.3%
④月2～3回	72	63	35	23	11	5	209	25.8%
⑤月1回	47	37	36	29	14	6	169	20.9%
⑥年に数回	33	24	14	17	14	13	115	14.2%
合計	256	216	149	106	49	34	810	100.0%

※未回答・無効値除く

【最もよく行く市外の外出先・頻度×年齢】

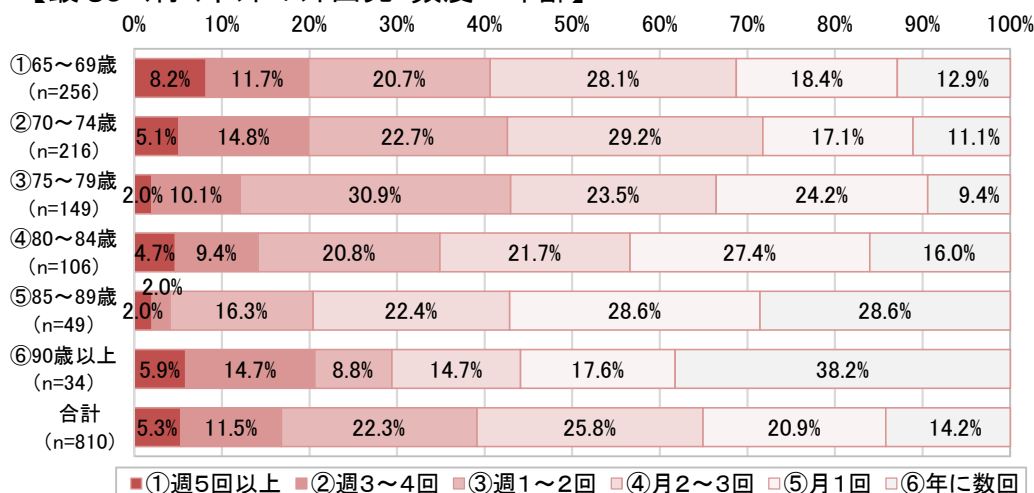

65～89歳までは高齢になるほど外出頻度が少なくなっている。90歳以上では、「年に数回」の回答割合が最も高く、38.2%となっている。

千代田町

【最もよく行く市外の外出先・頻度×年齢】	①65～69歳	②70～74歳	③75～79歳	④80～84歳	⑤85～89歳	⑥90歳以上	合計	回答率
①週5回以上	13	12	6	4	0	0	35	7.4%
②週3～4回	25	15	16	4	0	1	61	13.0%
③週1～2回	44	37	23	10	5	0	119	25.3%
④月2～3回	44	30	20	11	6	1	112	23.8%
⑤月1回	20	17	11	16	7	1	72	15.3%
⑥年に数回	17	14	12	14	10	4	71	15.1%
合計	163	125	88	59	28	7	470	100.0%

※未回答・無効値除く

【最もよく行く市外の外出先・頻度×年齢】

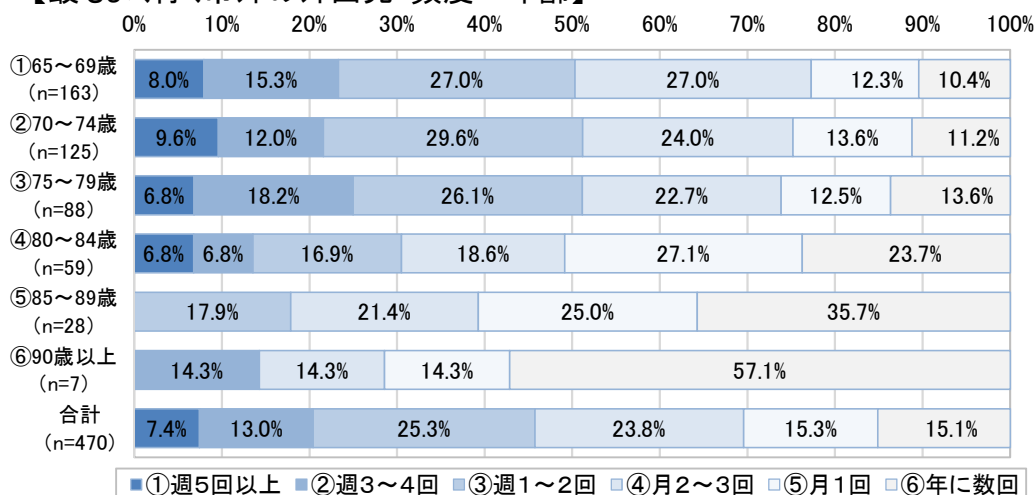

高齢になるほど、
外出頻度が少なくなっている。

脊振町

【最もよく行く市外の外出先・頻度×年齢】	①65～69歳	②70～74歳	③75～79歳	④80～84歳	⑤85～89歳	⑥90歳以上	合計	回答率
①週5回以上	0	0	0	2	0	0	2	2.8%
②週3～4回	2	4	1	0	1	0	8	11.3%
③週1～2回	10	4	3	4	0	0	21	29.6%
④月2～3回	6	6	2	0	1	0	15	21.1%
⑤月1回	4	1	2	1	0	0	8	11.3%
⑥年に数回	1	2	6	4	1	3	17	23.9%
合計	23	17	14	11	3	3	71	100.0%

※未回答・無効値除く

【最もよく行く市外の外出先・頻度×年齢】

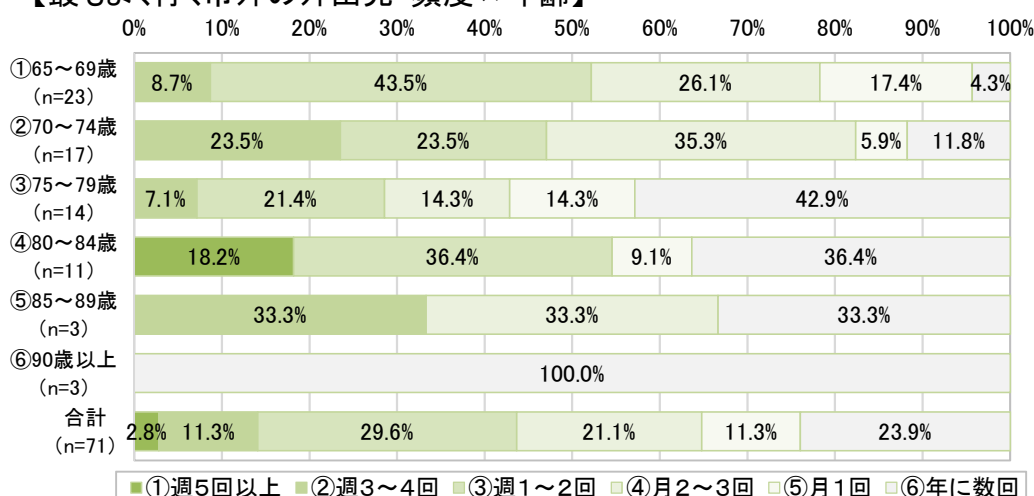

「65～69歳」では
「週1～2回」の回
答割合が最も高く
43.5%となってい
る。「75～79歳」で
は「年に数回」の
回答割合が
42.9%となった。

3_そこに出かけるための主な移動手段はなんですか？

「最もよく行く市外の外出先」での「主な移動手段」では、
「自家用車(ご自身で運転)」が最も多く、次いで「家族・知人の送迎」となっている。

■最もよく行く外出先

【最もよく行く市外の外出先・移動手段】	回答者数	回答率
⑥自家用車(ご自身で運転)	1,004	69.8%
⑦家族・知人の車で送迎	291	20.2%
②民間路線バス	42	2.9%
④タクシー	34	2.4%
③電車	33	2.3%
⑩自転車	31	2.2%
⑤病院・福祉施設等の送迎	25	1.7%
①神崎市巡回バス	17	1.2%
⑧バイク・原付	8	0.6%
⑨シニアカー	2	0.1%
⑪その他	13	0.9%
回答者数		1,438

※未回答・無効値除く

※複数回答

【最もよく行く市外の外出先・移動手段】

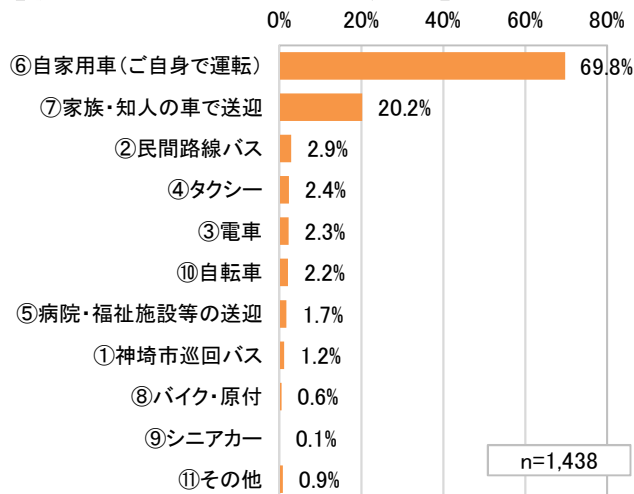

■町村別
神埼町

■最もよく行く外出先

神埼町【最もよく行く市外の外出先・移動手段】	回答者数	回答率
⑥自家用車(ご自身で運転)	582	69.2%
⑦家族・知人の車で送迎	176	20.9%
③電車	29	3.4%
②民間路線バス	23	2.7%
⑩自転車	22	2.6%
④タクシー	18	2.1%
⑤病院・福祉施設等の送迎	12	1.4%
①神崎市巡回バス	7	0.8%
⑧バイク・原付	4	0.5%
⑨シニアカー	1	0.1%
⑪その他	10	1.2%
回答者数	841	

※未回答・無効値除く
※複数回答

神埼町【最もよく行く市外の外出先・移動手段】

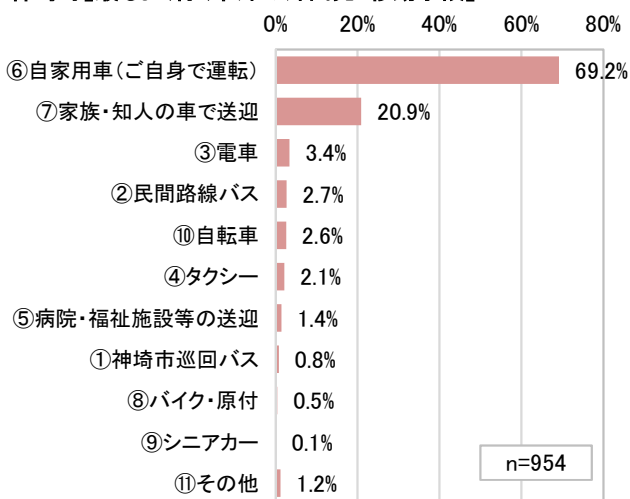

千代田町

■最もよく行く外出先

千代田町【最もよく行く市外の外出先・移動手段】	回答者数	回答率
⑥自家用車(ご自身で運転)	341	70.3%
⑦家族・知人の車で送迎	93	19.2%
②民間路線バス	15	3.1%
④タクシー	13	2.7%
①神崎市巡回バス	9	1.9%
⑩自転車	9	1.9%
⑤病院・福祉施設等の送迎	8	1.6%
⑧バイク・原付	4	0.8%
③電車	2	0.4%
⑨シニアカー	0	0.0%
⑪その他	3	0.6%
回答者数	485	

※未回答・無効値除く
※複数回答

千代田町【最もよく行く市外の外出先・移動手段】

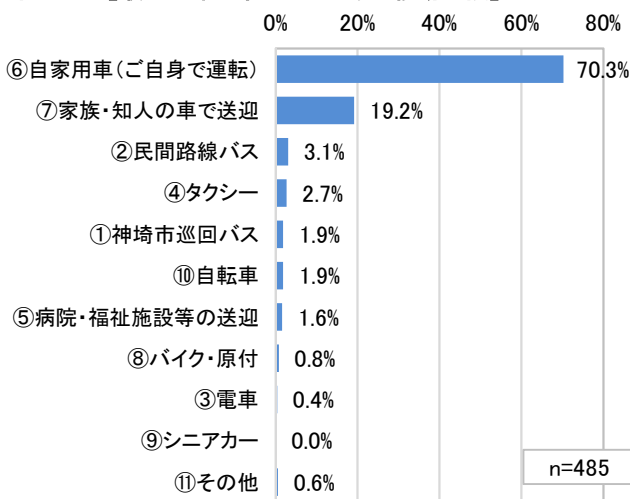

脊振町

■最もよく行く外出先

脊振町【最もよく行く市外の外出先・移動手段】	回答者数	回答率
⑥自家用車(ご自身で運転)	59	76.6%
⑦家族・知人の車で送迎	14	18.2%
⑤病院・福祉施設等の送迎	4	5.2%
②民間路線バス	1	1.3%
④タクシー	1	1.3%
③電車	1	1.3%
⑨シニアカー	1	1.3%
①神崎市巡回バス	0	0.0%
⑧バイク・原付	0	0.0%
⑩自転車	0	0.0%
⑪その他	0	0.0%
回答者数	77	

※未回答・無効値除く
※複数回答

脊振町【最もよく行く市外の外出先・移動手段】

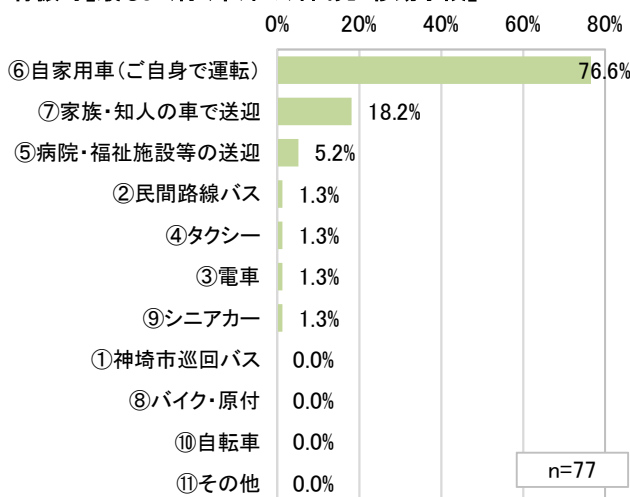

■年齢別

年齢別の移動手段では、65～84歳では「自家用車(ご自身で運転)」、85歳以上は「家族・知人の車で送迎」の割合が高くなっている。

■最もよく行く市外の外出先

	①65～69歳	②70～74歳	③75～79歳	④80～84歳	⑤85～89歳	⑥90歳以上	合計
⑥自家用車(ご自身で運転)	415	304	185	95	24	5	1,028
⑦家族・知人の車で送迎	42	59	61	67	43	38	310
②民間路線バス	2	9	9	14	5	0	39
④タクシー	0	5	6	16	8	3	38
⑩自転車	8	12	6	7	4	0	37
⑤病院・福祉施設等の送迎	6	3	1	11	6	6	33
③電車	5	10	7	8	4	0	34
①神崎市巡回バス	2	3	1	5	6	1	18
⑧バイク・原付	3	1	4	0	0	0	8
⑨シニアカー	0	0	0	1	1	0	2
⑪その他	2	3	2	2	2	2	13
回答者数	524	456	329	261	142	93	1,805

※未回答・無効値除く

※複数回答

	①65～69歳	②70～74歳	③75～79歳	④80～84歳	⑤85～89歳	⑥90歳以上	合計
⑥自家用車(ご自身で運転)	79.2%	66.7%	56.2%	36.4%	16.9%	5.4%	57.0%
⑦家族・知人の車で送迎	8.0%	12.9%	18.5%	25.7%	30.3%	40.9%	17.2%
②民間路線バス	0.4%	2.0%	2.7%	5.4%	3.5%	0.0%	2.2%
④タクシー	0.0%	1.1%	1.8%	6.1%	5.6%	3.2%	2.1%
⑩自転車	1.5%	2.6%	1.8%	2.7%	2.8%	0.0%	2.0%
⑤病院・福祉施設等の送迎	1.1%	0.7%	0.3%	4.2%	4.2%	6.5%	1.8%
③電車	1.0%	2.2%	2.1%	3.1%	2.8%	0.0%	1.9%
①神崎市巡回バス	0.4%	0.7%	0.3%	1.9%	4.2%	1.1%	1.0%
⑧バイク・原付	0.6%	0.2%	1.2%	0.0%	0.0%	0.0%	0.4%
⑨シニアカー	0.0%	0.0%	0.0%	0.4%	0.7%	0.0%	0.1%
⑪その他	0.4%	0.7%	0.6%	0.8%	1.4%	2.2%	0.7%

4 外出・帰宅時間は何時頃ですか？

■外出時刻

「最もよく行く市外の外出先」への「外出時刻」の割合は、各町共に「10時台」が最も多く、次いで「9時台」となっている。

【最もよく行く外出先・外出時刻】	神埼町		千代田町		脊振町		合計	
	回答者数	回答率	回答者数	回答率	回答者数	回答率	回答者数	回答率
3:00～	1	0.1%	0	0.0%	0	0.0%	1	0.1%
5:00～	1	0.1%	0	0.0%	0	0.0%	1	0.1%
6:00～	7	1.0%	1	0.2%	0	0.0%	8	0.7%
7:00～	14	2.0%	13	3.2%	1	1.5%	28	2.4%
8:00～	46	6.6%	26	6.4%	6	9.2%	78	6.7%
9:00～	122	17.5%	76	18.8%	13	20.0%	211	18.1%
10:00～	249	35.7%	163	40.2%	18	27.7%	430	36.8%
11:00～	91	13.1%	40	9.9%	5	7.7%	136	11.7%
12:00～	27	3.9%	7	1.7%	6	9.2%	40	3.4%
13:00～	63	9.0%	38	9.4%	7	10.8%	108	9.3%
14:00～	29	4.2%	22	5.4%	7	10.8%	58	5.0%
15:00～	26	3.7%	11	2.7%	2	3.1%	39	3.3%
16:00～	8	1.1%	4	1.0%	0	0.0%	12	1.0%
17:00～	5	0.7%	3	0.7%	0	0.0%	8	0.7%
18:00～	6	0.9%	0	0.0%	0	0.0%	6	0.5%
19:00～	1	0.1%	1	0.2%	0	0.0%	2	0.2%
21:00～	1	0.1%	0	0.0%	0	0.0%	1	0.1%
合計	697	100.0%	405	100.0%	65	100.0%	1,167	100.0%

※未回答・無効値除く

【神埼町】

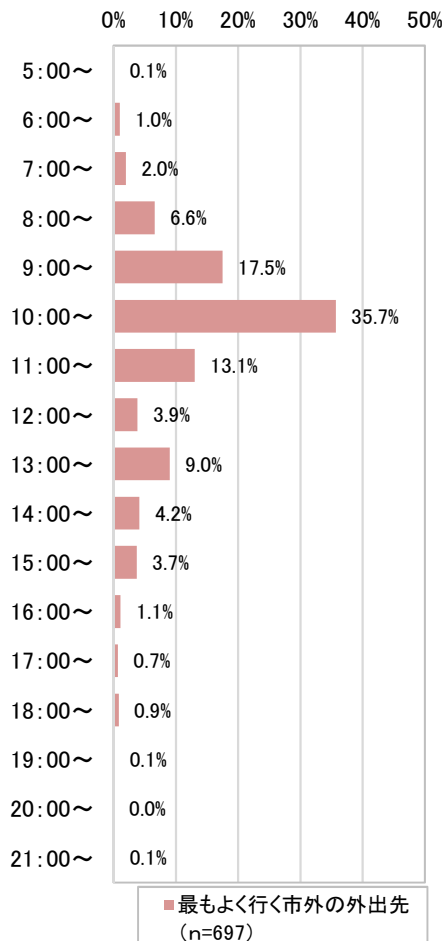

【千代田町】

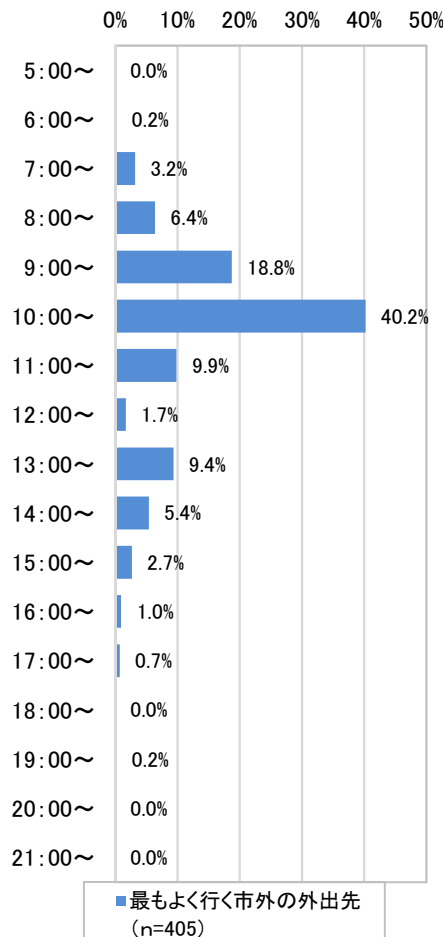

【脊振町】

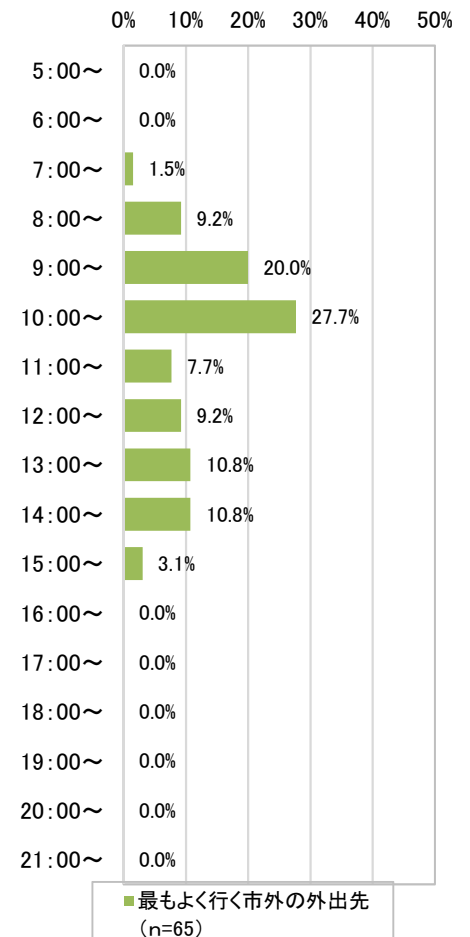

■帰宅時刻

「最もよく行く市外の外出先」への「帰宅時刻」の割合は、
 神埼町は「16時台」が最も高く、次いで「15時台」となっている。
 千代田町は「12時台」が最も高く、次いで「16時台」となった。
 脊振町は「16時台」、次いで「12時台」が高い。

【最もよく行く外出先・帰宅時刻】	神埼町		千代田町		脊振町		合計	
	回答者数	回答率	回答者数	回答率	回答者数	回答率	回答者数	回答率
4:00～	1	0.1%	0	0.0%	0	0.0%	1	0.1%
7:00～	0	0.0%	1	0.3%	0	0.0%	1	0.1%
8:00～	1	0.1%	1	0.3%	0	0.0%	2	0.2%
9:00～	1	0.1%	0	0.0%	0	0.0%	1	0.1%
10:00～	12	1.7%	6	1.5%	0	0.0%	18	1.6%
11:00～	54	7.8%	42	10.6%	3	4.7%	99	8.6%
12:00～	104	15.1%	93	23.5%	13	20.3%	210	18.3%
13:00～	70	10.1%	36	9.1%	4	6.3%	110	9.6%
14:00～	79	11.4%	34	8.6%	5	7.8%	118	10.3%
15:00～	109	15.8%	55	13.9%	10	15.6%	174	15.1%
16:00～	120	17.4%	61	15.4%	17	26.6%	198	17.2%
17:00～	80	11.6%	46	11.6%	7	10.9%	133	11.6%
18:00～	36	5.2%	10	2.5%	2	3.1%	48	4.2%
19:00～	12	1.7%	3	0.8%	1	1.6%	16	1.4%
20:00～	4	0.6%	2	0.5%	1	1.6%	7	0.6%
21:00～	5	0.7%	1	0.3%	0	0.0%	6	0.5%
22:00～	2	0.3%	3	0.8%	1	1.6%	6	0.5%
23:00～	0	0.0%	1	0.3%	0	0.0%	1	0.1%
合計	690	100.0%	395	100.0%	64	100.0%	1,149	100.0%

※未回答・無効値除く

【神埼町】

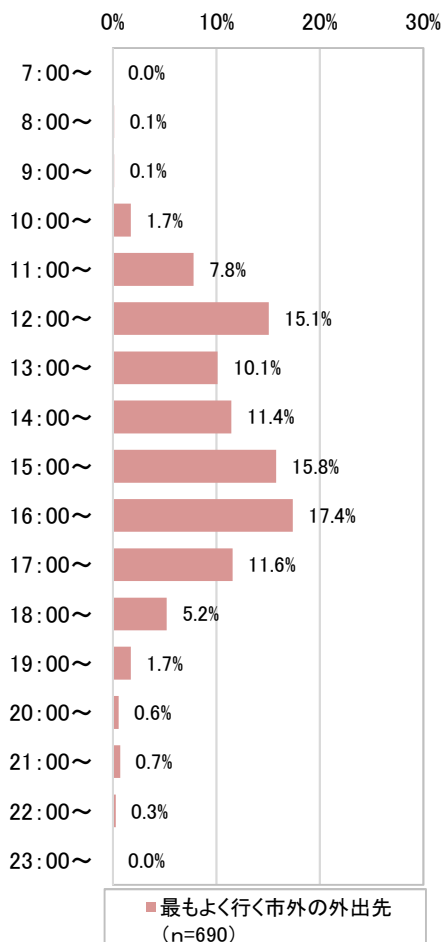

【千代田町】

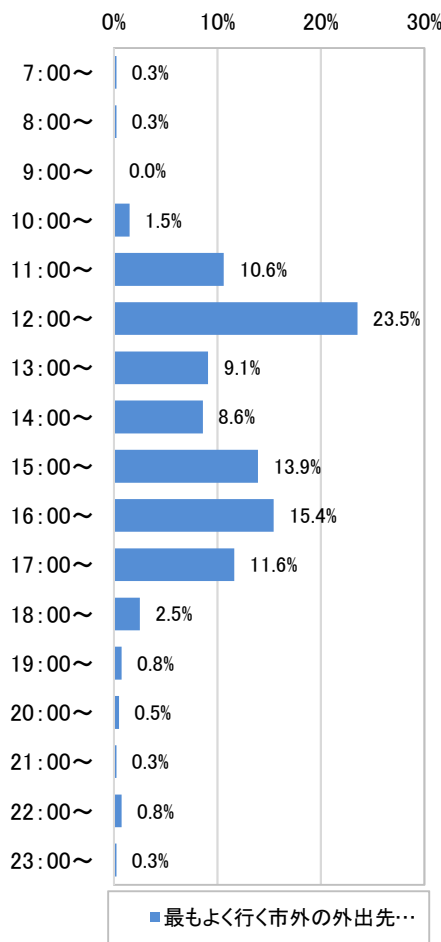

【脊振町】

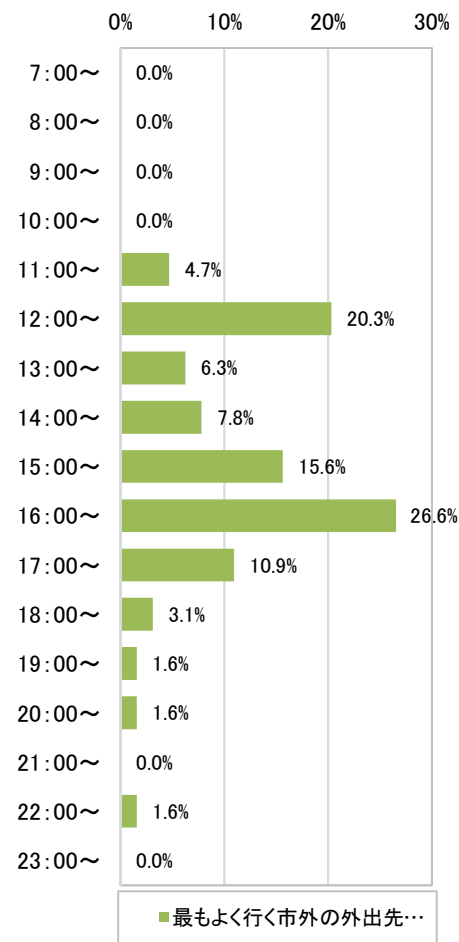

■外出から帰宅まで

「最もよく行く市外の外出先」の時間の割合では、神埼町、千代田町は「1時間から2時間」が最も高く、次いで「2時間から3時間」となっている。脊振町では「2時間から3時間」が最も高く、次いで「1時間から2時間」となっている。

【最もよく行く外出先・外出から帰宅まで】	神埼町		千代田町		脊振町		合計	
	回答者数	回答率	回答者数	回答率	回答者数	回答率	回答者数	回答率
～1時間	37	5.4%	31	7.9%	3	4.7%	71	6.2%
～2時間	161	23.4%	109	27.7%	13	20.3%	283	24.7%
～3時間	138	20.1%	93	23.6%	15	23.4%	246	21.5%
～4時間	132	19.2%	57	14.5%	10	15.6%	199	17.4%
～5時間	77	11.2%	33	8.4%	9	14.1%	119	10.4%
～6時間	59	8.6%	26	6.6%	5	7.8%	90	7.9%
～7時間	38	5.5%	21	5.3%	4	6.3%	63	5.5%
～8時間	21	3.1%	9	2.3%	2	3.1%	32	2.8%
～9時間	9	1.3%	6	1.5%	1	1.6%	16	1.4%
～10時間	8	1.2%	4	1.0%	2	3.1%	14	1.2%
～11時間	5	0.7%	4	1.0%	0	0.0%	9	0.8%
～12時間	2	0.3%	1	0.3%	0	0.0%	3	0.3%
～13時間	1	0.1%	0	0.0%	0	0.0%	1	0.1%
合計	688	100.0%	394	100.0%	64	100.0%	1,146	100.0%

※未回答・無効値除く

【神埼町】

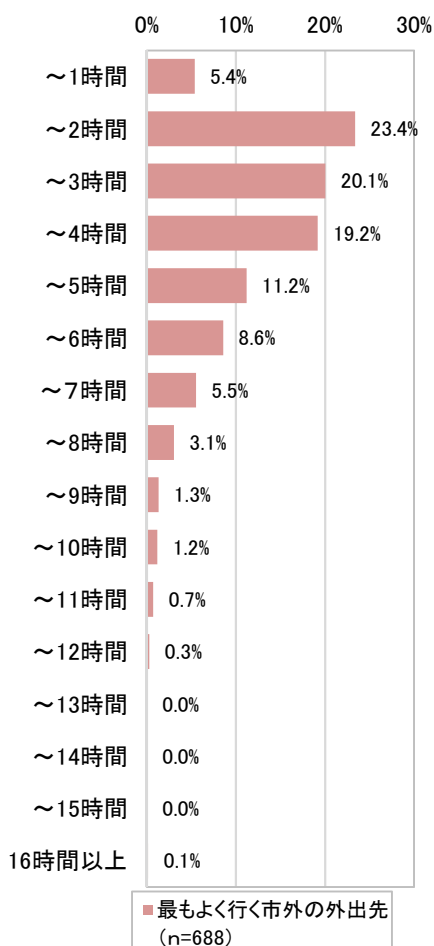

【千代田町】

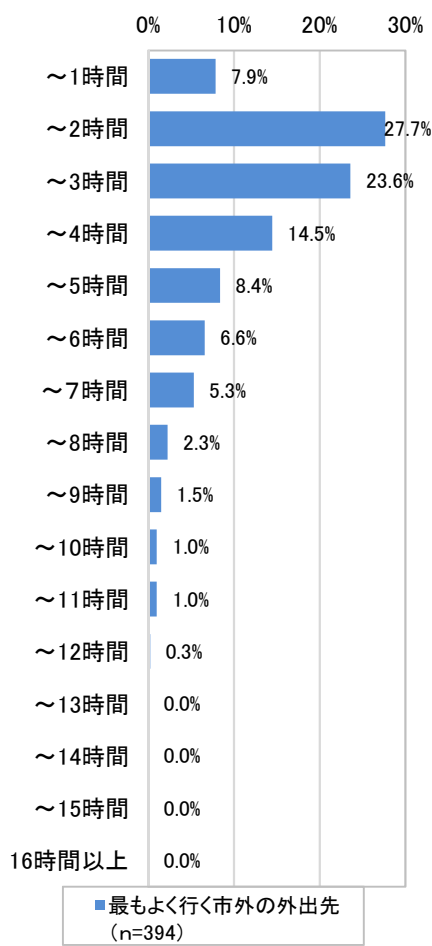

【脊振町】

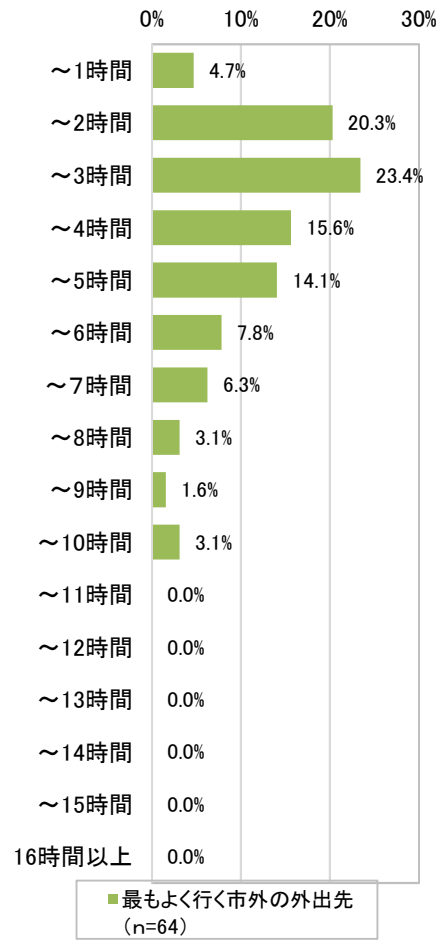

問6 あなたは巡回バスが運行していることを知っていますか。(該当する1つに○)

巡回バスの運行については、全体で9割以上が「知っている」と回答している。

【巡回バスの運行について】

	神埼町		千代田町		脊振町		合計	
	回答者数	回答率	回答者数	回答率	回答者数	回答率	回答者数	回答率
①知っている	924	92.8%	572	90.6%	89	82.4%	1,585	91.4%
②知らない	72	7.2%	59	9.4%	19	17.6%	150	8.6%
合計	996	100.0%	631	100.0%	108	100.0%	1,735	100.0%

※未回答除く

【巡回バスの運行について】

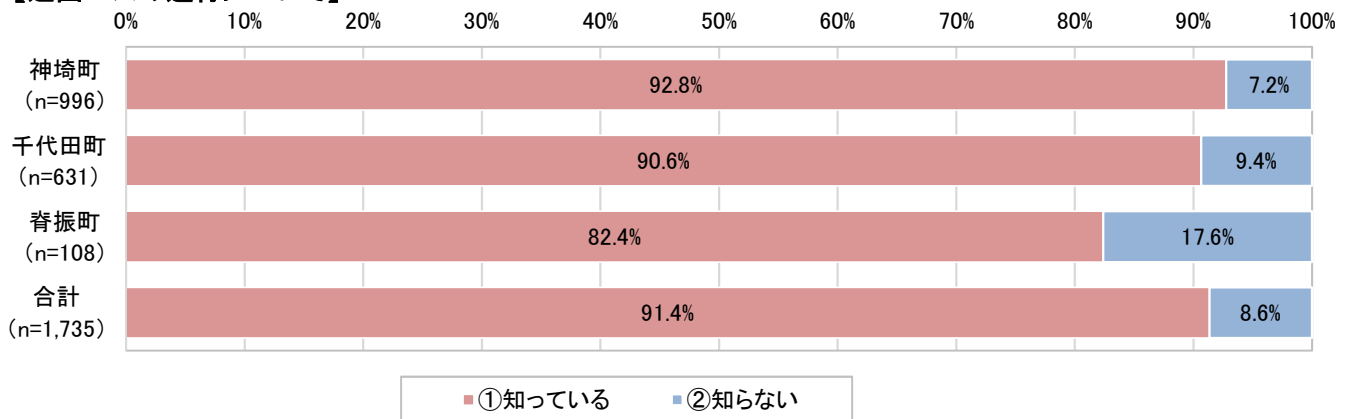

■年齢別
神埼町

【巡回バスの運行について】	①65～69歳	②70～74歳	③75～79歳	④80～84歳	⑤85～89歳	⑥90歳以上	合計	回答率
①知っている	275	241	166	132	62	45	921	92.8%
②知らない	20	12	16	10	5	8	71	7.2%
合計	295	253	182	142	67	53	992	100.0%

※未回答除く

【巡回バスの運行について】

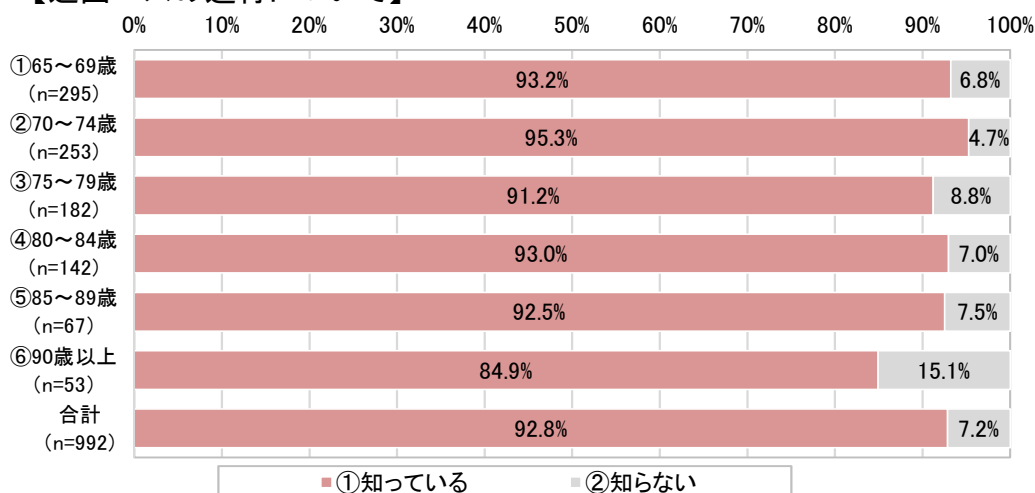

90歳以上での認知率が若干低い。

千代田町

【巡回バスの運行について】	①65～69歳	②70～74歳	③75～79歳	④80～84歳	⑤85～89歳	⑥90歳以上	合計	回答率
①知っている	185	148	103	77	46	7	566	90.6%
②知らない	11	9	8	6	14	11	59	9.4%
合計	196	157	111	83	60	18	625	100.0%

※未回答除く

【巡回バスの運行について】

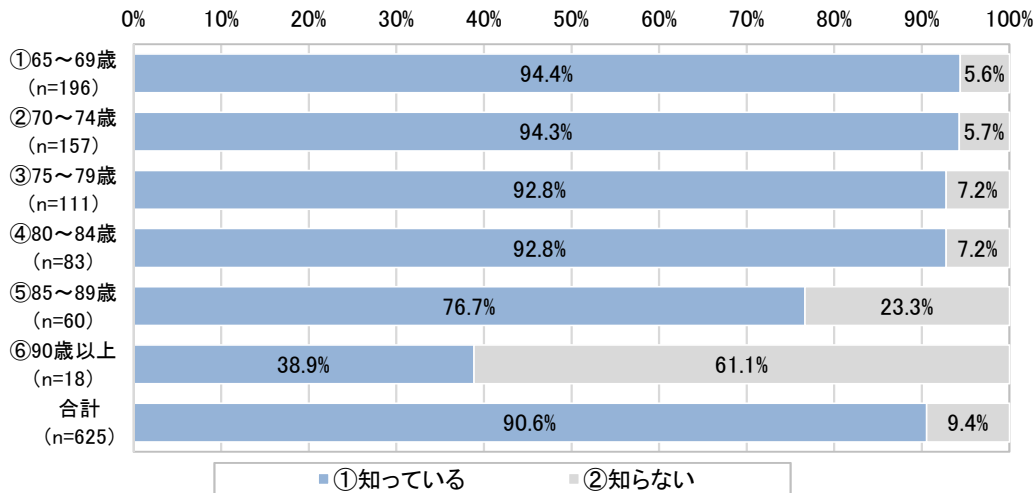

高齢になるほど認知率は下がり、90歳以上では約6割が「知らない」と回答している。

脊振町

【巡回バスの運行について】	①65～69歳	②70～74歳	③75～79歳	④80～84歳	⑤85～89歳	⑥90歳以上	合計	回答率
①知っている	23	23	19	13	5	6	89	84.0%
②知らない	3	1	3	2	4	4	17	16.0%
合計	26	24	22	15	9	10	106	100.0%

※未回答除く

【巡回バスの運行について】

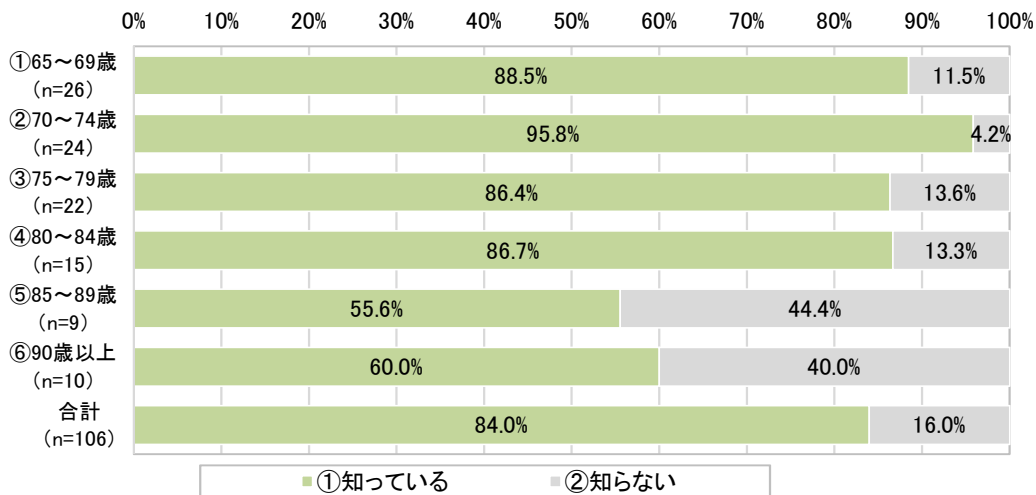

85歳以上では約4割が「知らない」と回答している。

問7 ご自宅の最寄りのバス停の名称と、ご自宅から最寄りバス停までの徒歩での所要時間について

「自宅から最寄りのバス停までの徒歩での所要時間」では、神埼町、千代田町では「自宅から徒歩で5分以内」が最も高く、次いで「バス停がどこにあるか知らない」が高い。脊振町では「自宅から徒歩で5分以内」が最も高く6割強となり、次いで「自宅から徒歩で5～10分以内」となっている。

【自宅からもよりバス停までの所要時間】	神埼町		千代田町		脊振町		合計	
	回答者数	回答率	回答者数	回答率	回答者数	回答率	回答者数	回答率
自宅から徒歩で①5分以内	337	40.7%	243	45.2%	49	62.8%	629	43.6%
自宅から徒歩で②5～10分以内	179	21.6%	113	21.0%	18	23.1%	310	21.5%
自宅から徒歩で③10分以上	85	10.3%	60	11.2%	4	5.1%	149	10.3%
②バス停がどこにあるか知らない	226	27.3%	122	22.7%	7	9.0%	355	24.6%
合計	827	100.0%	538	100.0%	78	100.0%	1,443	100.0%

※未回答・無効値除く

【自宅からもよりバス停までの所要時間】

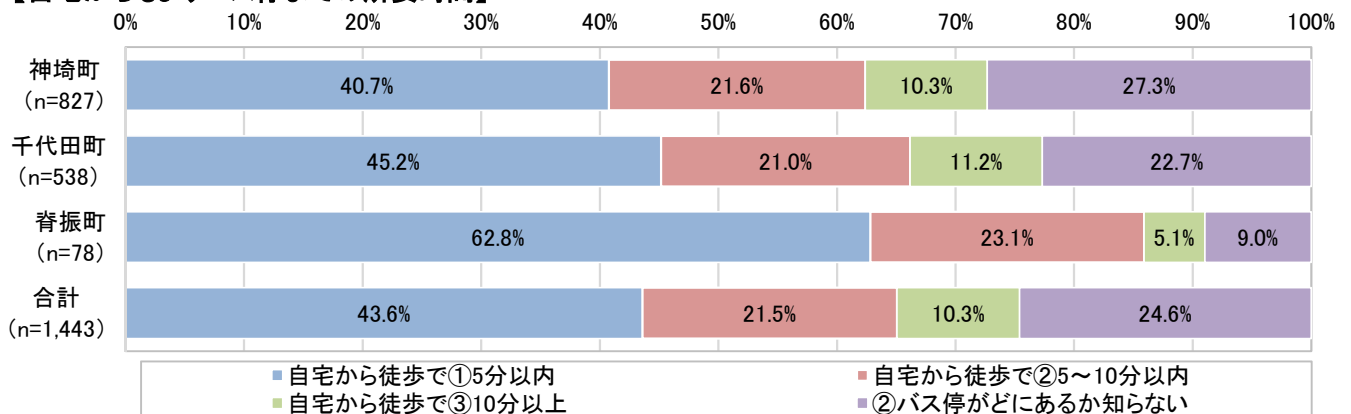

■年齢別

神埼町

【自宅からもよりバス停までの所要時間】	①65～69歳	②70～74歳	③75～79歳	④80～84歳	⑤85～89歳	⑥90歳以上	合計	回答率
自宅から徒歩で①5分以内	105	101	59	47	15	9	336	40.7%
自宅から徒歩で②5～10分以内	33	46	40	29	15	16	179	21.7%
自宅から徒歩で③10分以上	22	18	16	15	8	6	85	10.3%
②バス停がどこにあるか知らない	91	51	32	22	13	16	225	27.3%
合計	251	216	147	113	51	47	825	100.0%

※未回答・無効値除く

【自宅からもよりバス停までの所要時間】

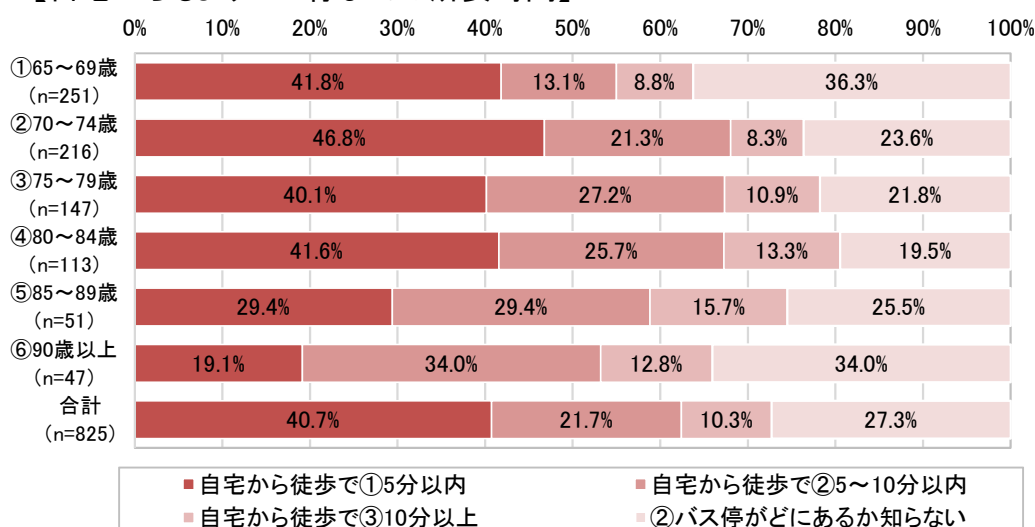

65～69歳と90歳以上で「知らない」の回答が3割を超えている。

千代田町

【自宅からもよりバス停までの所要時間】	①65～69歳	②70～74歳	③75～79歳	④80～84歳	⑤85～89歳	⑥90歳以上	合計	回答率
自宅から徒歩で①5分以内	77	65	45	33	16	4	240	45.1%
自宅から徒歩で②5～10分以内	31	25	17	17	18	4	112	21.1%
自宅から徒歩で③10分以上	19	13	9	8	10	0	59	11.1%
②バス停がどこにあるか知らない	46	34	23	10	5	3	121	22.7%
合計	173	137	94	68	49	11	532	100.0%

※未回答・無効値除く

【自宅からもよりバス停までの所要時間】

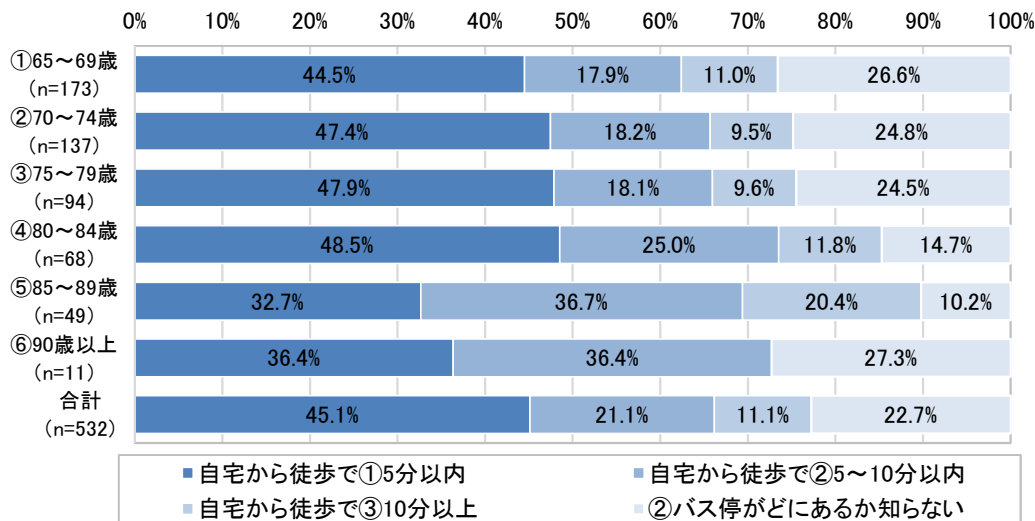

65～84歳では「徒歩5分以内」、85～89歳では「徒歩5～10分以内」の回答割合が最も高い。

脊振町

【自宅からもよりバス停までの所要時間】	①65～69歳	②70～74歳	③75～79歳	④80～84歳	⑤85～89歳	⑥90歳以上	合計	回答率
自宅から徒歩で①5分以内	16	11	10	5	4	2	48	63.2%
自宅から徒歩で②5～10分以内	3	4	3	4	1	3	18	23.7%
自宅から徒歩で③10分以上	1	1	1	1	0	0	4	5.3%
②バス停がどこにあるか知らない	3	2	0	0	1	0	6	7.9%
合計	23	18	14	10	6	5	76	100.0%

※未回答・無効値除く

【自宅からもよりバス停までの所要時間】

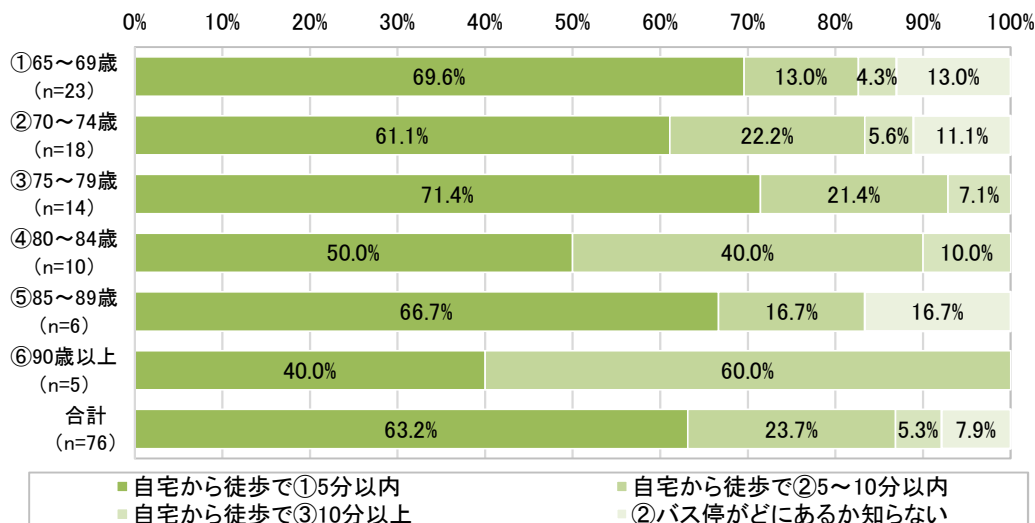

65～89歳で「徒歩5分以内」の回答割合が最も高くなってる。

問8 巡回バスには、バス停以外にもバス停とバス停の区間で乗り降りできるフリー乗車区間があることを知っていますか。(該当する1つに○)

フリー乗車区間については、全体では30.1%が「知っている」と回答している。
 町村別では、「知っている」の割合が神埼町では29.9%、千代田町では25.0%に対し、脊振町では67.0%と高い結果となっている。

【フリー乗車区間について】

	神埼町		千代田町		脊振町		合計	
	回答者数	回答率	回答者数	回答率	回答者数	回答率	回答者数	回答率
①知っている	284	29.9%	149	25.0%	61	67.0%	494	30.1%
②知らない	667	70.1%	448	75.0%	30	33.0%	1,145	69.9%
合計	951	100.0%	597	100.0%	91	100.0%	1,639	100.0%

※未回答除く

【フリー乗車区間について】

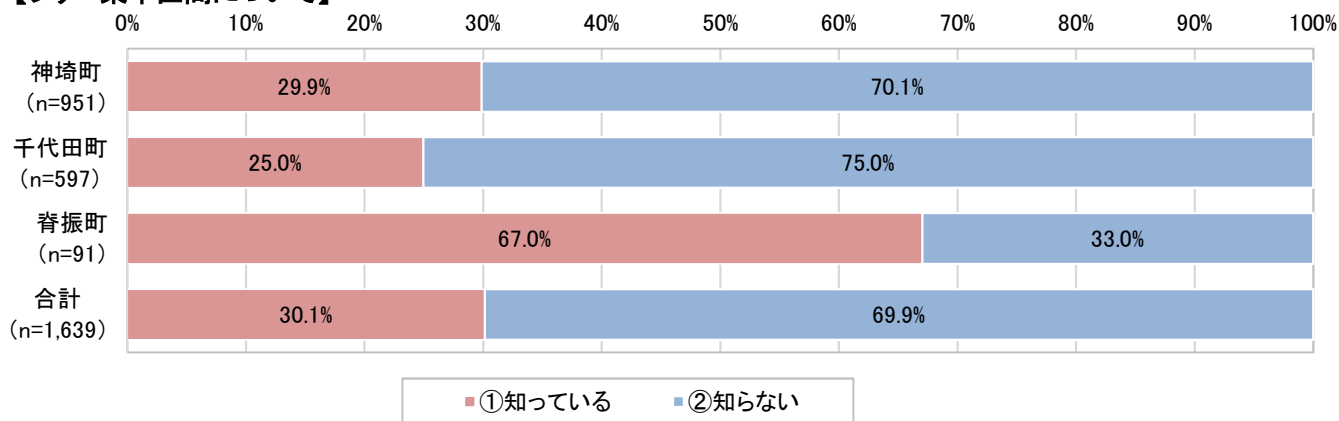

■年齢別
神埼町

【フリー乗車区間について】	①65～69歳	②70～74歳	③75～79歳	④80～84歳	⑤85～89歳	⑥90歳以上	合計	回答率
①知っている	78	79	47	40	25	15	284	29.9%
②知らない	210	166	126	91	36	36	665	70.1%
合計	288	245	173	131	61	51	949	100.0%

※未回答除く

【フリー乗車区間について】

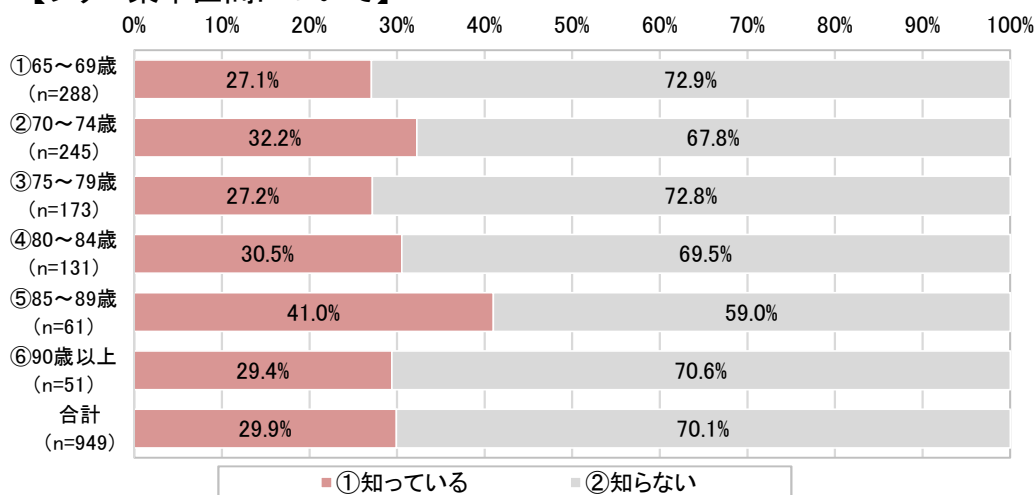

「知っている」の回答は85～89歳で最も高く41.0%となっている。

千代田町

【フリー乗車区間について】	①65～69歳	②70～74歳	③75～79歳	④80～84歳	⑤85～89歳	⑥90歳以上	合計	回答率
①知っている	43	42	21	23	17	3	149	25.1%
②知らない	151	108	87	52	36	10	444	74.9%
合計	194	150	108	75	53	13	593	100.0%

※未回答除く

【フリー乗車区間について】

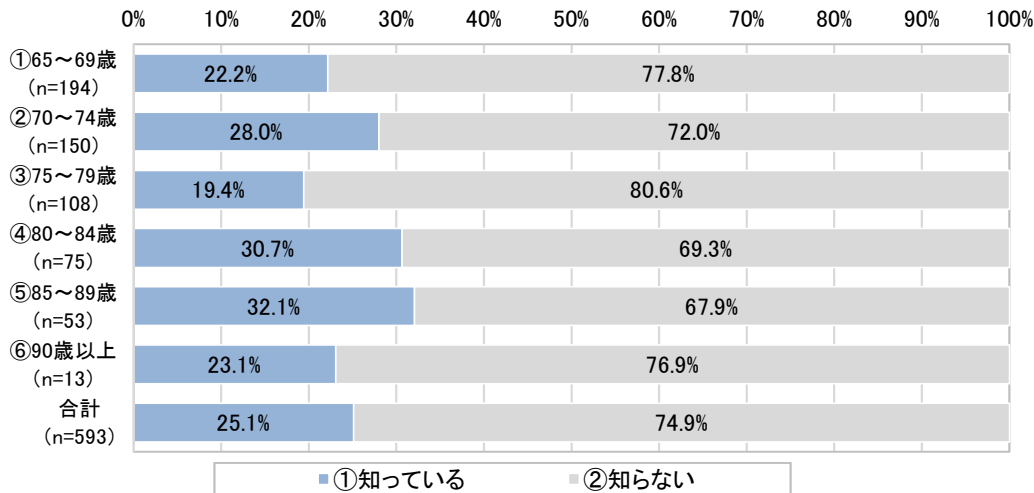

「知っている」の回答は70～74歳、80～84歳、85～89歳で高く、約3割となっている。

脊振町

【フリー乗車区間について】	①65～69歳	②70～74歳	③75～79歳	④80～84歳	⑤85～89歳	⑥90歳以上	合計	回答率
①知っている	17	15	15	6	5	3	61	68.5%
②知らない	8	7	2	4	3	4	28	31.5%
合計	25	22	17	10	8	7	89	100.0%

※未回答除く

【フリー乗車区間について】

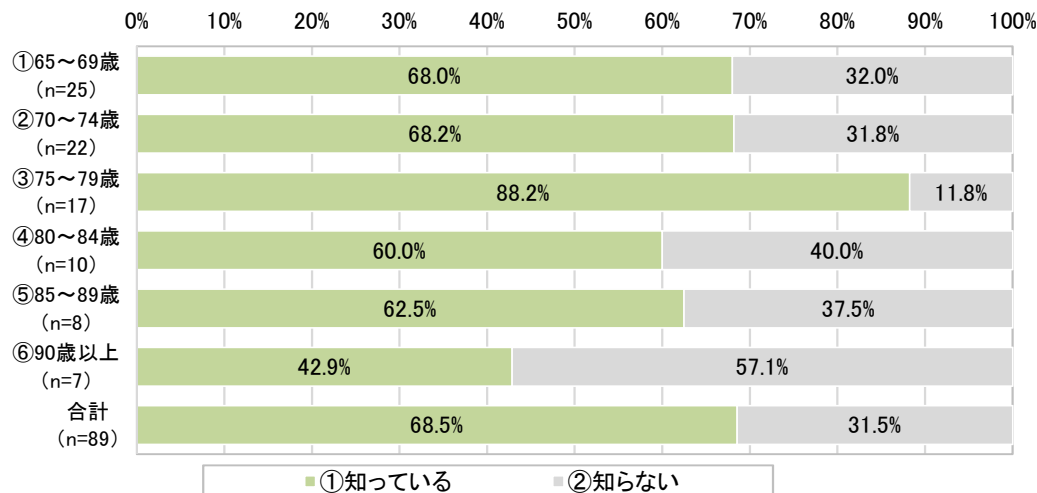

「知っている」の回答は75～79歳で特に高く、88.2%となった。

問9 あなたは日常生活においてどの程度巡回バスを利用しますか。(該当する1つに○)

循環バスの利用頻度については、「ほとんど利用しない・利用しない」の回答が大半を占めている。

	神埼町		千代田町		脊振町		合計	
	回答者数	回答率	回答者数	回答率	回答者数	回答率	回答者数	回答率
①ほぼ毎日	1	0.1%	1	0.2%	0	0.0%	2	0.1%
②週に3、4回	1	0.1%	1	0.2%	0	0.0%	2	0.1%
③週に1、2回	2	0.2%	8	1.4%	0	0.0%	10	0.6%
④月に1、2回	3	0.3%	7	1.2%	0	0.0%	10	0.6%
⑤月に1回	14	1.5%	14	2.4%	2	2.4%	30	1.9%
⑥ほとんど利用しない・利用しない	900	97.7%	548	94.6%	81	97.6%	1,529	96.6%
合計	921	100.0%	579	100.0%	83	100.0%	1,583	100.0%

※未回答・無効値除く

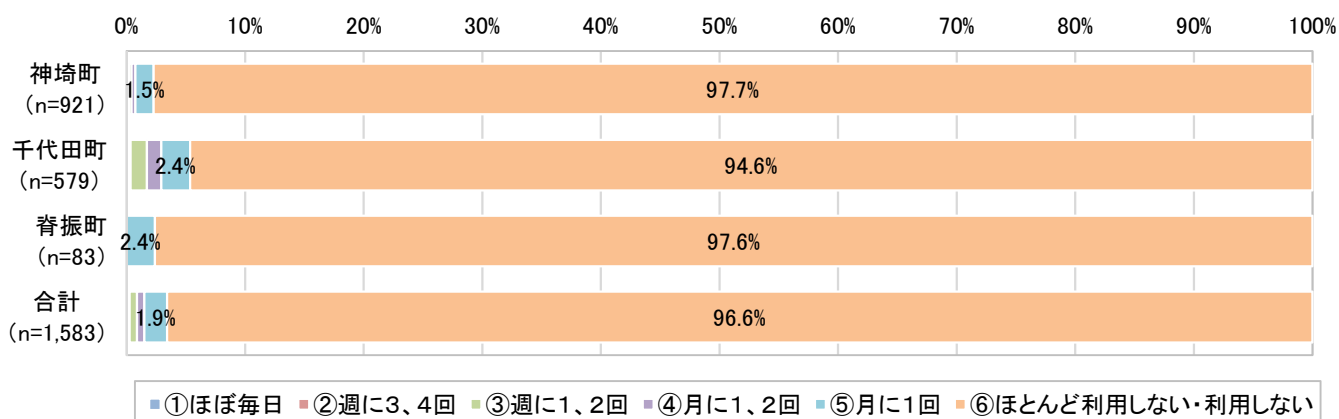

■年齢別
神埼町

	①65～69歳	②70～74歳	③75～79歳	④80～84歳	⑤85～89歳	⑥90歳以上	合計	回答率
①週5回以上	0	0	0	1	0	0	1	0.1%
②週3～4回	0	0	0	1	0	0	1	0.1%
③週1～2回	0	0	0	0	1	1	2	0.2%
④月2～3回	0	0	3	0	0	0	3	0.3%
⑤月1回	1	2	1	4	5	1	14	1.5%
⑥年に数回	277	239	159	124	53	45	897	97.7%
合計	278	241	163	130	59	47	918	100.0%

※未回答・無効値除く

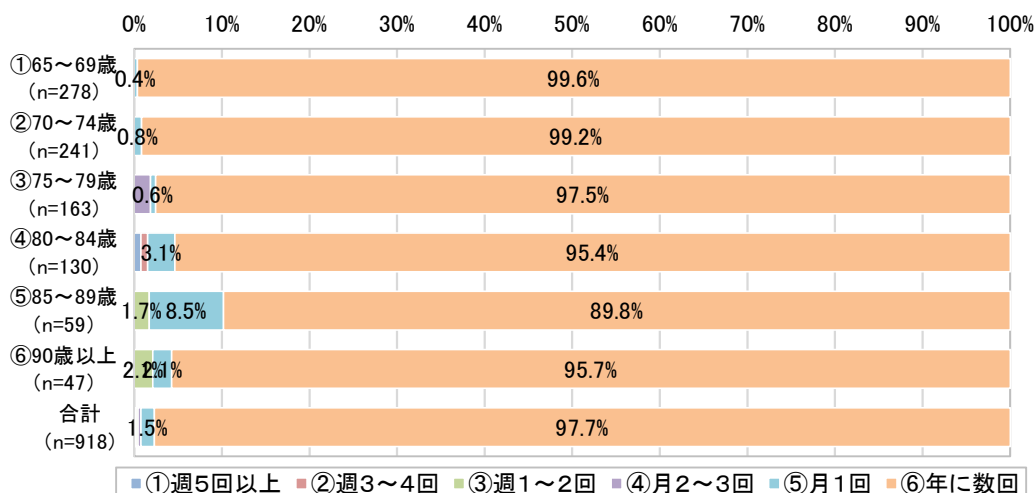

「月1回」の回答は85～89歳で若干高くなっている。

千代田町

	①65～69歳	②70～74歳	③75～79歳	④80～84歳	⑤85～89歳	⑥90歳以上	合計	回答率
①週5回以上	0	1	0	0	0	0	1	0.2%
②週3～4回	0	0	0	1	0	0	1	0.2%
③週1～2回	0	1	0	3	3	1	8	1.4%
④月2～3回	0	1	2	0	4	0	7	1.2%
⑤月1回	1	3	3	7	0	0	14	2.4%
⑥年に数回	185	144	99	61	41	12	542	94.6%
合計	186	150	104	72	48	13	573	100.0%

※未回答・無効値除く

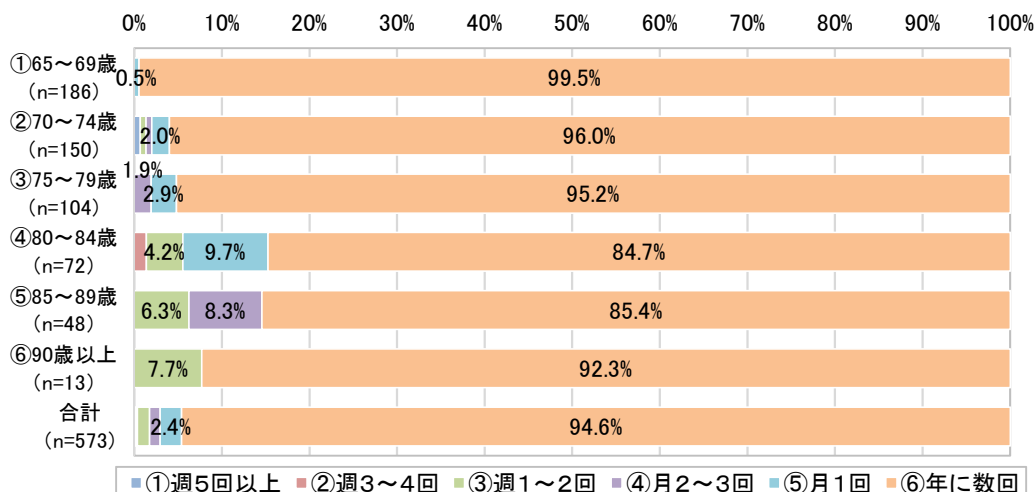

「月1回」の回答は80～84歳で若干高くなっている。

脊振町

	①65～69歳	②70～74歳	③75～79歳	④80～84歳	⑤85～89歳	⑥90歳以上	合計	回答率
①週5回以上	0	0	0	0	0	0	0	0.0%
②週3～4回	0	0	0	0	0	0	0	0.0%
③週1～2回	0	0	0	0	0	0	0	0.0%
④月2～3回	0	0	0	0	0	0	0	0.0%
⑤月1回	0	0	0	1	0	1	2	2.4%
⑥年に数回	25	22	15	9	5	4	80	97.6%
合計	25	22	15	10	5	5	82	100.0%

※未回答・無効値除く

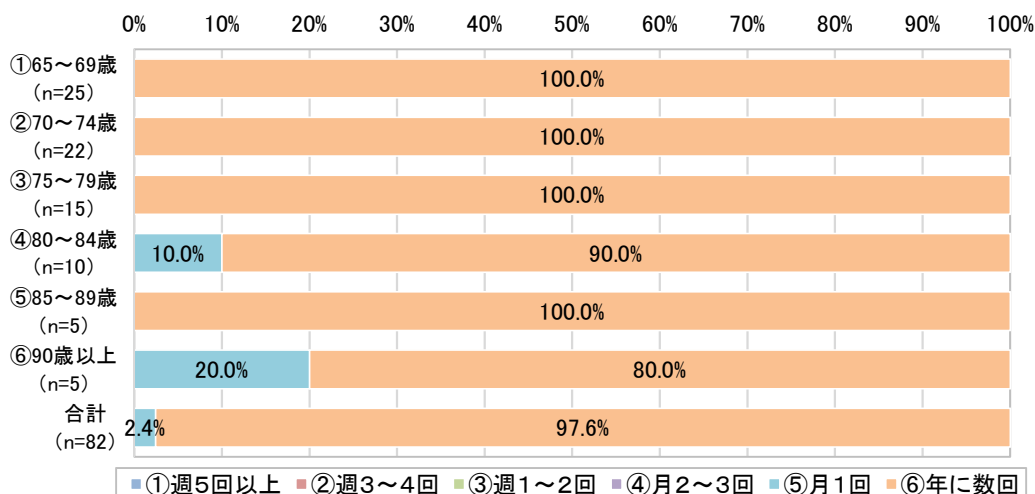

「月1回」の回答は80～84歳で、90歳以上で各1名ずつあった。

問10 巡回バスについてご不満な点がありますか？(①～⑯の中から該当するもの最大3つに○)

「巡回バス利用者の不満」では、「運行本数が少ない」の割合が最も高く47.4%となった。次いで「乗りたい時間に運行されていない」の割合が29.8%となっている。町村別でも同じ傾向である。

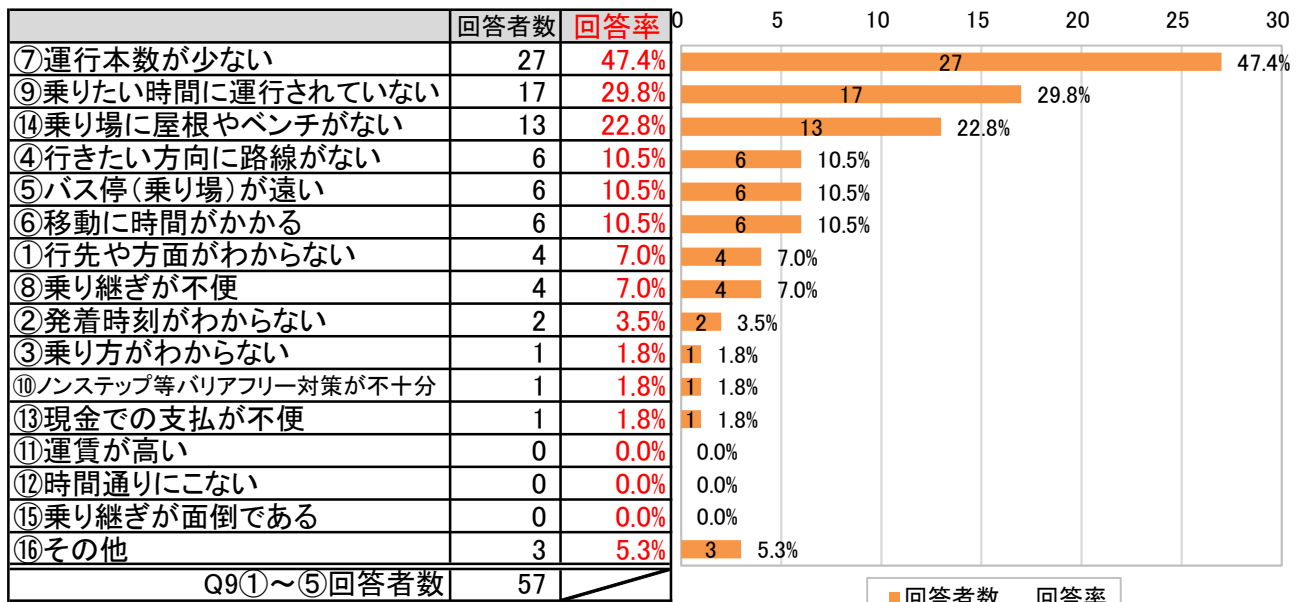

※複数回答
※未回答除く

■町村別
神埼町

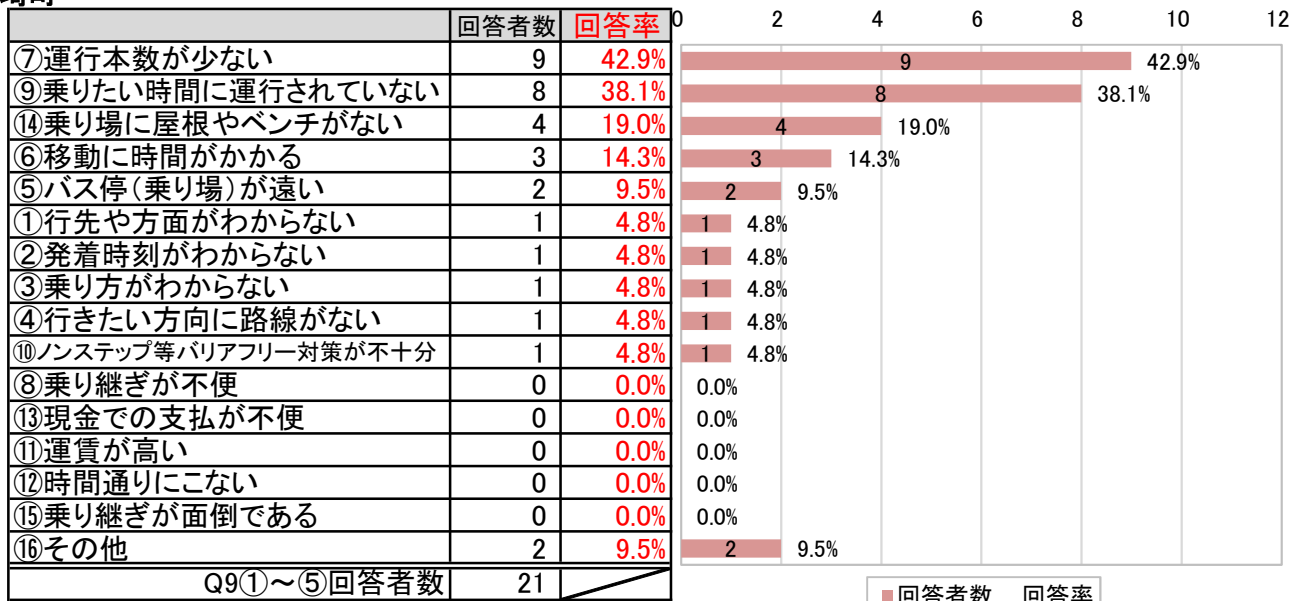

※複数回答
※未回答除く

千代田町

	回答者数	回答率
⑦運行本数が少ない	16	51.6%
⑨乗りたい時間に運行されていない	8	25.8%
⑭乗り場に屋根やベンチがない	8	25.8%
④行きたい方向に路線がない	4	12.9%
⑤バス停(乗り場)が遠い	4	12.9%
⑧乗り継ぎが不便	4	12.9%
①行先や方面がわからない	2	6.5%
⑥移動に時間がかかる	2	6.5%
②発着時刻がわからない	1	3.2%
③乗り方がわからない	0	0.0%
⑩ノンステップ等バリアフリー対策が不十分	0	0.0%
⑪運賃が高い	0	0.0%
⑫時間通りにこない	0	0.0%
⑬現金での支払が不便	0	0.0%
⑮乗り継ぎが面倒である	0	0.0%
⑯その他	1	3.2%
Q9①～⑤回答者数	31	

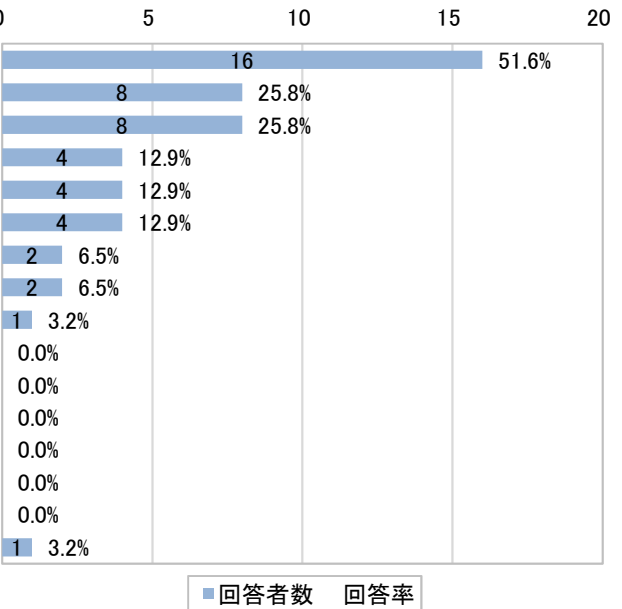

※複数回答
※未回答除く

脊振町

	回答者数	回答率
⑦運行本数が少ない	2	100.0%
④行きたい方向に路線がない	1	50.0%
⑨乗りたい時間に運行されていない	1	50.0%
①行先や方面がわからない	0	0.0%
②発着時刻がわからない	0	0.0%
③乗り方がわからない	0	0.0%
⑤バス停(乗り場)が遠い	0	0.0%
⑥移動に時間がかかる	0	0.0%
⑧乗り継ぎが不便	0	0.0%
⑩ノンステップ等バリアフリー対策が不十分	0	0.0%
⑪運賃が高い	0	0.0%
⑫時間通りにこない	0	0.0%
⑬現金での支払が不便	0	0.0%
⑭乗り場に屋根やベンチがない	0	0.0%
⑮乗り継ぎが面倒である	0	0.0%
⑯その他	0	0.0%
Q9①～⑤回答者数	2	

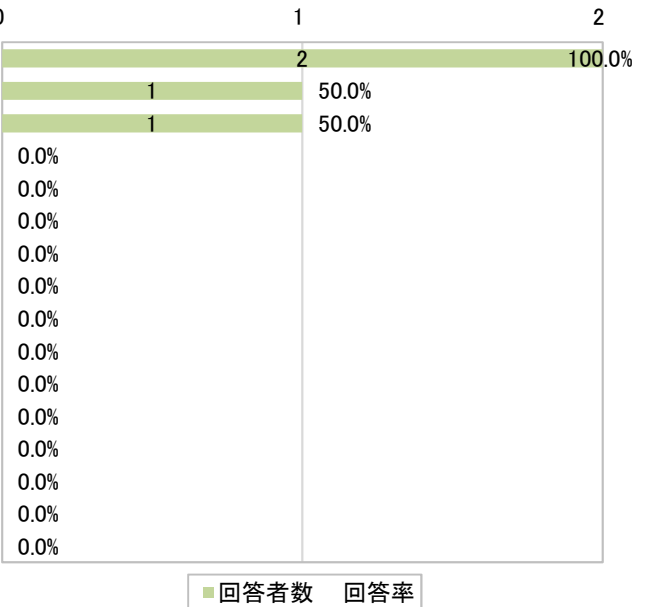

※複数回答
※未回答除く

■年齢別

年齢別では「75～79歳」「85～90歳」「90歳以上」で「運行本数が少ない」の割合が高くなっている。

	①65～69歳	②70～74歳	③75～79歳	④80～84歳	⑤85～89歳	⑥90歳以上	合計	回答率
⑦運行本数が少ない	1	3	6	7	6	4	27	47.4%
⑨乗りたい時間に運行されていない	2	2	0	7	5	1	17	29.8%
⑭乗り場に屋根やベンチがない	0	1	2	6	3	1	13	22.8%
④行きたい方向に路線がない	0	2	1	1	1	1	6	10.5%
⑥移動に時間がかかる	1	1	0	1	2	1	6	10.5%
⑤バス停(乗り場)が遠い	0	1	2	1	1	1	6	10.5%
①行先や方面がわからない	0	0	1	3	0	0	4	7.0%
⑧乗り継ぎが不便	1	3	0	0	0	0	4	7.0%
②発着時刻がわからない	0	0	0	2	0	0	2	3.5%
③乗り方がわからない	0	0	0	0	1	0	1	1.8%
⑩ノンステップ等バリアフリー対策が不十分	0	0	1	0	0	0	1	1.8%
⑬現金での支払が不便	0	0	0	1	0	0	1	1.8%
⑪運賃が高い	0	0	0	0	0	0	0	0.0%
⑫時間通りにこない	0	0	0	0	0	0	0	0.0%
⑮乗り継ぎが面倒である	0	0	0	0	0	0	0	0.0%
⑯その他	0	1	0	1	1	0	3	5.3%
Q9①～⑤回答者数	2	8	9	20	13	5	57	

※未回答除く

	①65～69歳	②70～74歳	③75～79歳	④80～84歳	⑤85～89歳	⑥90歳以上	合計
⑦運行本数が少ない	50.0%	37.5%	66.7%	35.0%	46.2%	80.0%	47.4%
⑨乗りたい時間に運行されていない	100.0%	25.0%	0.0%	35.0%	38.5%	20.0%	29.8%
⑭乗り場に屋根やベンチがない	0.0%	12.5%	22.2%	30.0%	23.1%	20.0%	22.8%
④行きたい方向に路線がない	0.0%	25.0%	11.1%	5.0%	7.7%	20.0%	10.5%
⑥移動に時間がかかる	50.0%	12.5%	0.0%	5.0%	15.4%	20.0%	10.5%
⑤バス停(乗り場)が遠い	0.0%	12.5%	22.2%	5.0%	7.7%	20.0%	10.5%
①行先や方面がわからない	0.0%	0.0%	11.1%	15.0%	0.0%	0.0%	7.0%
⑧乗り継ぎが不便	50.0%	37.5%	0.0%	0.0%	0.0%	0.0%	7.0%
②発着時刻がわからない	0.0%	0.0%	0.0%	10.0%	0.0%	0.0%	3.5%
③乗り方がわからない	0.0%	0.0%	0.0%	0.0%	7.7%	0.0%	1.8%
⑩ノンステップ等バリアフリー対策が不十分	0.0%	0.0%	11.1%	0.0%	0.0%	0.0%	1.8%
⑬現金での支払が不便	0.0%	0.0%	0.0%	5.0%	0.0%	0.0%	1.8%
⑪運賃が高い	0.0%	0.0%	0.0%	0.0%	0.0%	0.0%	0.0%
⑫時間通りにこない	0.0%	0.0%	0.0%	0.0%	0.0%	0.0%	0.0%
⑮乗り継ぎが面倒である	0.0%	0.0%	0.0%	0.0%	0.0%	0.0%	0.0%
⑯その他	0.0%	12.5%	0.0%	5.0%	7.7%	0.0%	5.3%

問11 巡回バスにを利用しない理由を教えてください(①～⑳の中から該当するもの最大3つに○)

「巡回バスを利用しない理由」では、「自家用車を運転して移動できる」の回答割合が特に多く70.6%となった。次いで、神埼町と千代田町では「送迎してもらっている」が、脊振町では「運行本数が少ない」の回答割合が高い。

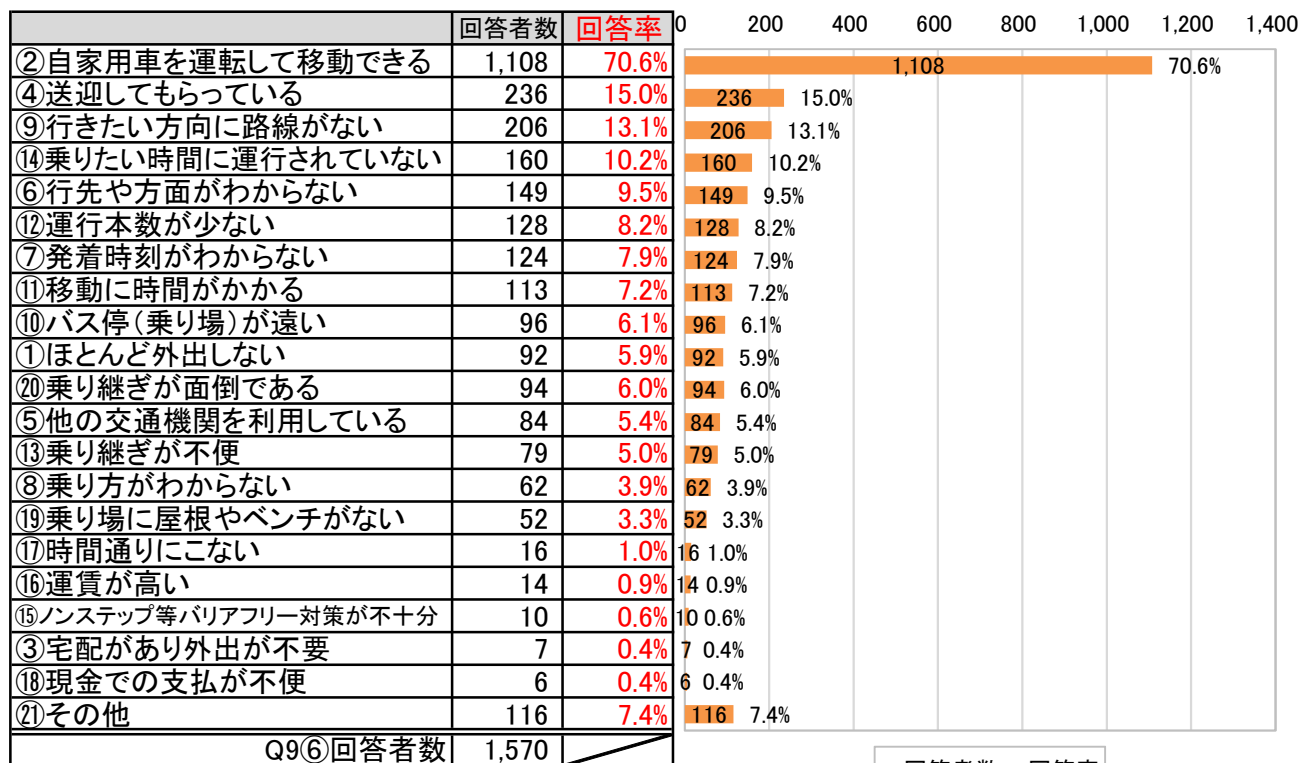

※複数回答
※未回答除く

■町村別
神埼町

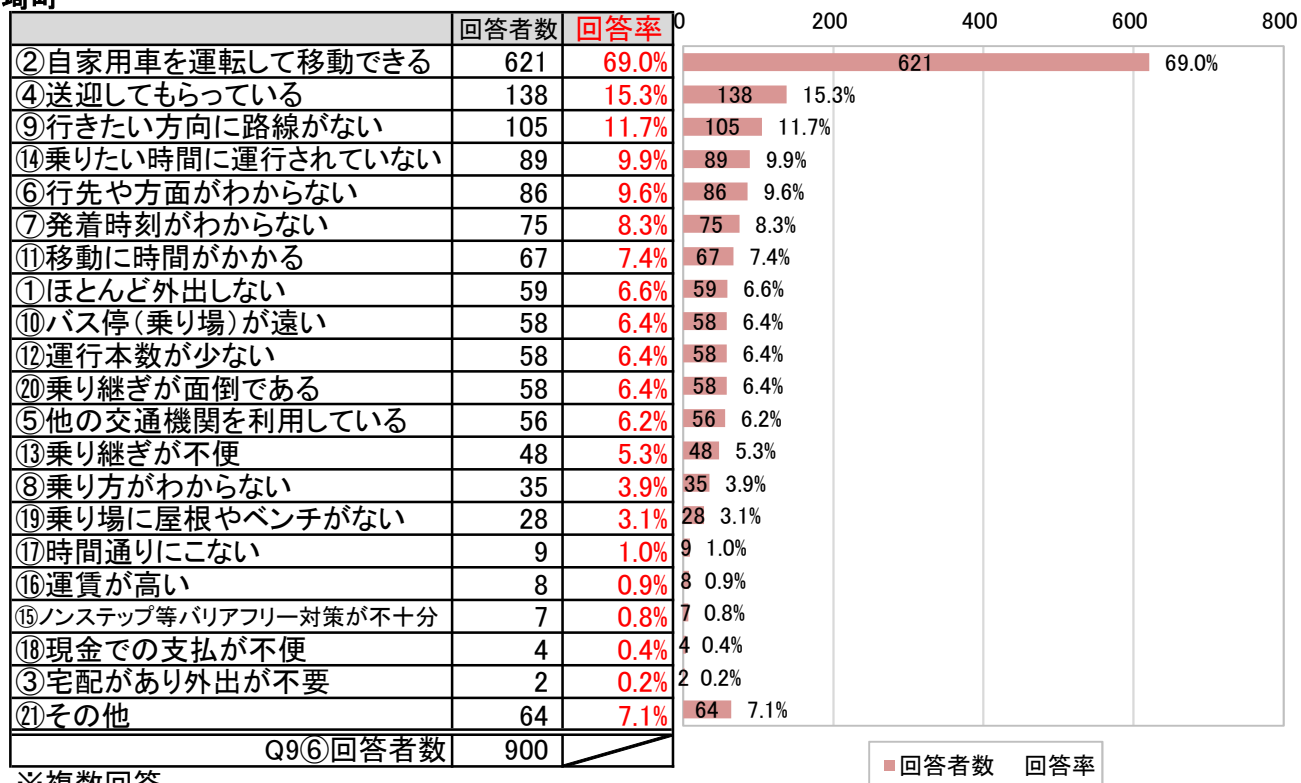

※複数回答
※未回答除く

千代田町

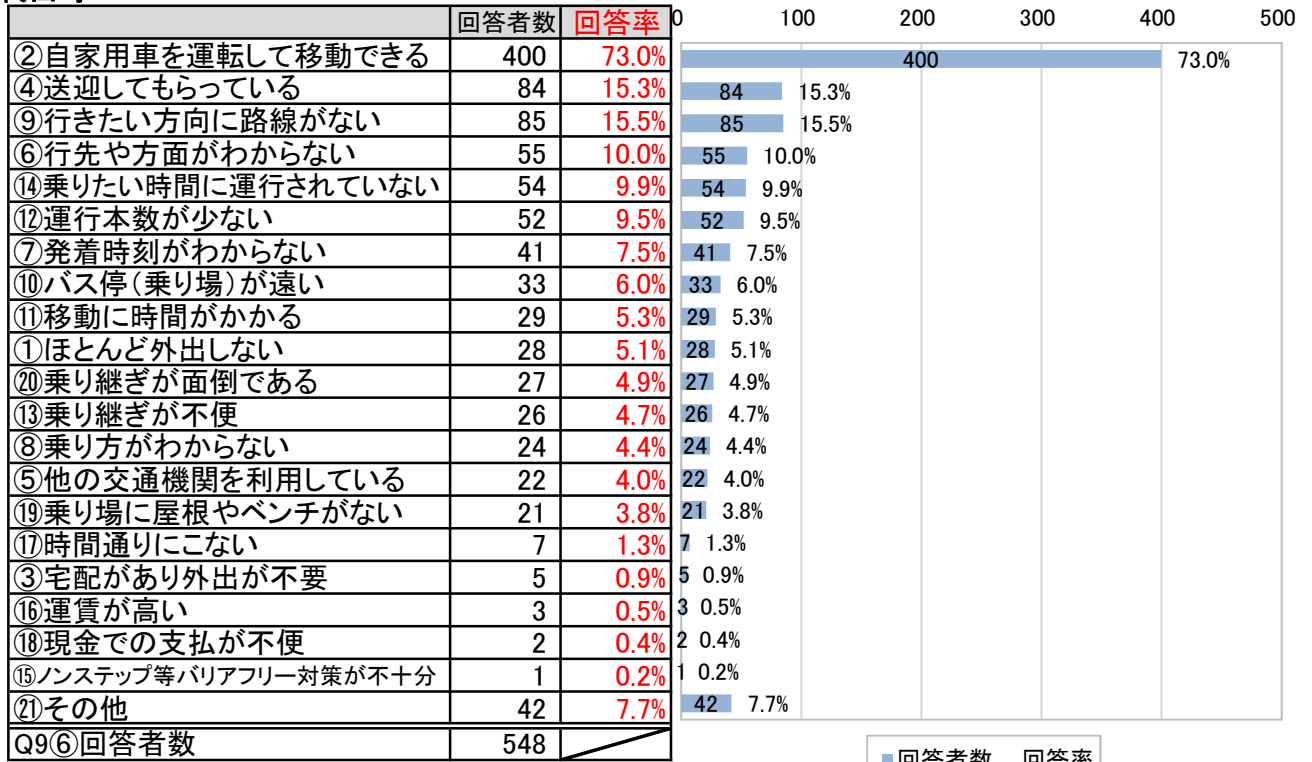

※複数回答
※未回答除く

脊振町

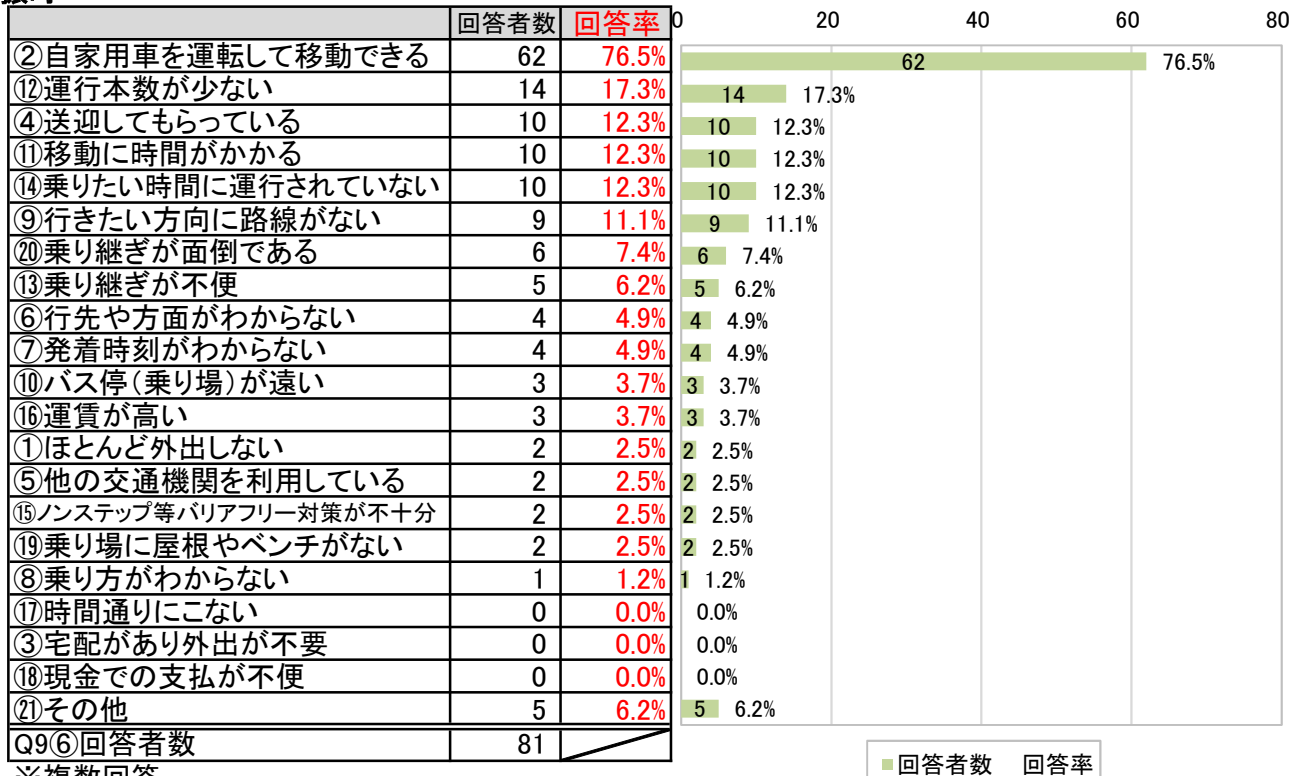

※複数回答
※未回答除く

■年齢別

年齢別では、65～84歳では「自家用車を運転して移動できる」の割合が最も高く、85歳以上では「送迎してもらっている」の割合が高い。90歳以上の「ほとんど外出しない」の割合も高く、33.9%となっている。

	①65～69歳	②70～74歳	③75～79歳	④80～84歳	⑤85～89歳	⑥90歳以上	合計	回答率
②自家用車を運転して移動できる	437	331	192	107	28	4	1,099	70.8%
④送迎してもらっている	27	44	45	40	38	36	230	14.8%
⑨行きたい方向に路線がない	46	65	42	26	18	9	206	13.3%
⑭乗りたい時間に運行されていない	44	42	35	19	15	4	159	10.2%
⑥行先や方面がわからない	58	38	30	10	5	8	149	9.6%
⑫運行本数が少ない	44	36	18	15	8	5	126	8.1%
⑦発着時刻がわからない	41	30	20	20	8	5	124	8.0%
⑪移動に時間がかかる	45	18	21	18	4	5	111	7.2%
⑩バス停(乗り場)が遠い	35	19	20	10	6	6	96	6.2%
⑳乗り継ぎが面倒である	23	25	20	15	7	4	94	6.1%
①ほとんど外出しない	7	10	16	16	18	21	88	5.7%
⑤他の交通機関を利用している	16	15	15	17	13	8	84	5.4%
⑬乗り継ぎが不便	19	20	20	12	7	1	79	5.1%
⑧乗り方がわからない	21	12	9	9	5	5	61	3.9%
⑲乗り場に屋根やベンチがない	16	14	8	6	5	2	51	3.3%
⑰時間通りにこない	5	4	2	3	1	1	16	1.0%
⑯運賃が高い	4	4	2	3	1	0	14	0.9%
⑮ノンステップ等バリアフリー対策が不十分	3	1	1	3	1	1	10	0.6%
③宅配があり外出が不要	1	1	2	1	1	1	7	0.5%
⑱現金での支払が不便	1	4	0	0	1	0	6	0.4%
⑳その他	23	29	29	20	8	6	115	7.4%
Q9⑥回答者数	497	414	281	197	101	62	1,552	

※未回答除く

	①65～69歳	②70～74歳	③75～79歳	④80～84歳	⑤85～89歳	⑥90歳以上	合計
②自家用車を運転して移動できる	87.9%	80.0%	68.3%	54.3%	27.7%	6.5%	70.8%
④送迎してもらっている	5.4%	10.6%	16.0%	20.3%	37.6%	58.1%	14.8%
⑨行きたい方向に路線がない	9.3%	15.7%	14.9%	13.2%	17.8%	14.5%	13.3%
⑭乗りたい時間に運行されていない	8.9%	10.1%	12.5%	9.6%	14.9%	6.5%	10.2%
⑥行先や方面がわからない	11.7%	9.2%	10.7%	5.1%	5.0%	12.9%	9.6%
⑫運行本数が少ない	8.9%	8.7%	6.4%	7.6%	7.9%	8.1%	8.1%
⑦発着時刻がわからない	8.2%	7.2%	7.1%	10.2%	7.9%	8.1%	8.0%
⑪移動に時間がかかる	9.1%	4.3%	7.5%	9.1%	4.0%	8.1%	7.2%
⑩バス停(乗り場)が遠い	7.0%	4.6%	7.1%	5.1%	5.9%	9.7%	6.2%
⑳乗り継ぎが面倒である	4.6%	6.0%	7.1%	7.6%	6.9%	6.5%	6.1%
①ほとんど外出しない	1.4%	2.4%	5.7%	8.1%	17.8%	33.9%	5.7%
⑤他の交通機関を利用している	3.2%	3.6%	5.3%	8.6%	12.9%	12.9%	5.4%
⑬乗り継ぎが不便	3.8%	4.8%	7.1%	6.1%	6.9%	1.6%	5.1%
⑧乗り方がわからない	4.2%	2.9%	3.2%	4.6%	5.0%	8.1%	3.9%
⑲乗り場に屋根やベンチがない	3.2%	3.4%	2.8%	3.0%	5.0%	3.2%	3.3%
⑰時間通りにこない	1.0%	1.0%	0.7%	1.5%	1.0%	1.6%	1.0%
⑯運賃が高い	0.8%	1.0%	0.7%	1.5%	1.0%	0.0%	0.9%
⑮ノンステップ等バリアフリー対策が不十分	0.6%	0.2%	0.4%	1.5%	1.0%	1.6%	0.6%
③宅配があり外出が不要	0.2%	0.2%	0.7%	0.5%	1.0%	1.6%	0.5%
⑱現金での支払が不便	0.2%	1.0%	0.0%	0.0%	1.0%	0.0%	0.4%
⑳その他	4.6%	7.0%	10.3%	10.2%	7.9%	9.7%	7.4%

問12 デマンド交通を導入する場合の希望運行エリアについて教えてください。(該当する1つに○)

「デマンド交通希望運行エリア」については、「買い物、通院など日常生活圏を考慮して市街を含めた運行エリアとする」の割合が最も高く、次いで「市の全域を運行エリアとする」となっている。町村別でもほぼ同じ傾向となっている。

【デマンド交通希望運行エリア】	神埼町		千代田町		脊振町		合計	
	回答者数	回答率	回答者数	回答率	回答者数	回答率	回答者数	回答率
①巡回バスが運行していない市内のエリアに限定して運行する	69	11.6%	18	5.0%	5	8.5%	92	9.1%
②市の全域を運行エリアとする	161	27.1%	65	18.2%	19	32.2%	245	24.2%
③買い物、通院など日常生活圏を考慮して市街を含めた運行エリアとする	312	52.5%	242	67.6%	33	55.9%	587	58.1%
④その他	52	8.8%	33	9.2%	2	3.4%	87	8.6%
合計	594	100.0%	358	100.0%	59	100.0%	1,011	100.0%

※未回答・無効値除く

【デマンド交通希望運行エリア】

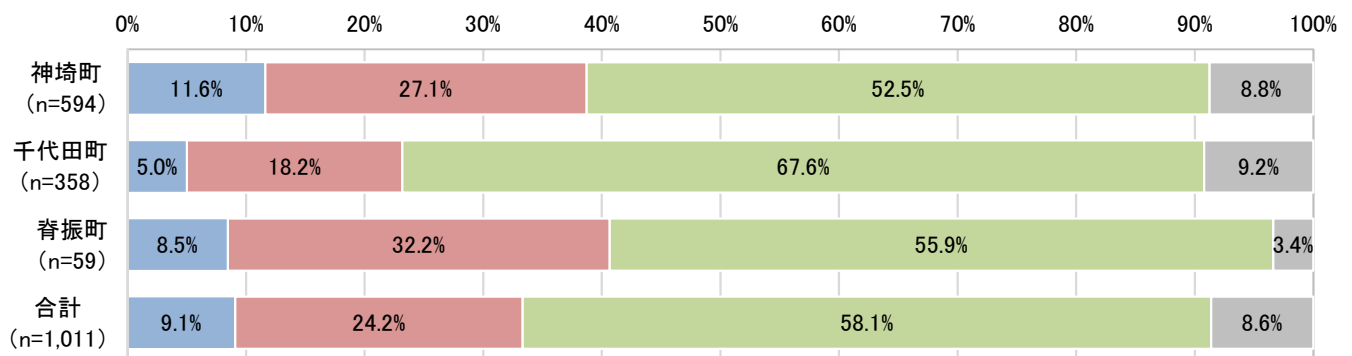

- ①巡回バスが運行していない市内のエリアに限定して運行する
- ②市の全域を運行エリアとする
- ③買い物、通院など日常生活圏を考慮して市街を含めた運行エリアとする
- ④その他

■年齢別
神埼町

【デマンド交通希望運行エリア×年齢】	①65～69歳	②70～74歳	③75～79歳	④80～84歳	⑤85～89歳	⑥90歳以上	合計	回答率
①巡回バスが運行していない市内のエリアに限定して運行する	26	12	11	13	2	5	69	11.6%
②市の全域を運行エリアとする	57	43	19	26	4	12	161	27.1%
③買い物、通院など日常生活圏を考慮して市街を含めた運行エリアとする	99	84	60	34	19	16	312	52.5%
④その他	11	18	12	8	2	1	52	8.8%
合計	193	157	102	81	27	34	594	100.0%

※未回答・無効値除く

【デマンド交通希望運行エリア×年齢】

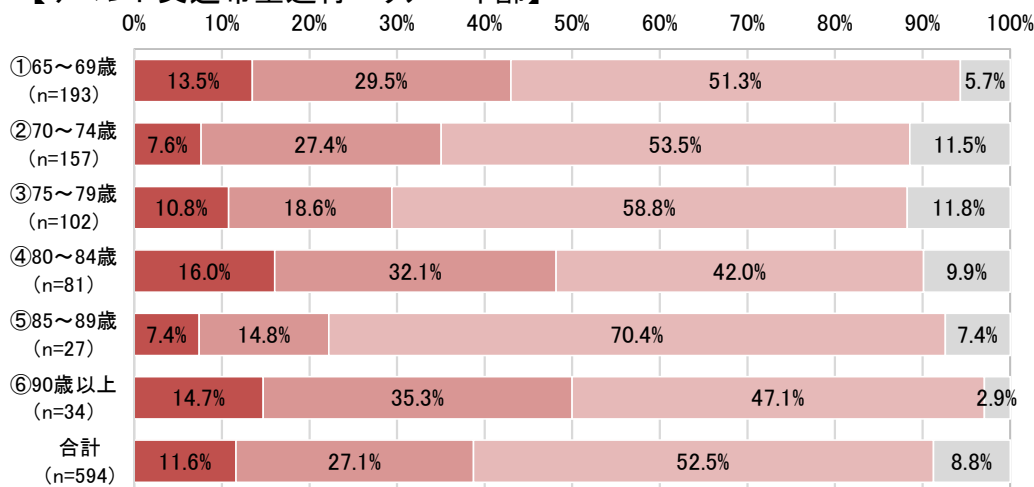

- ①巡回バスが運行していない市内のエリアに限定して運行する
- ②市の全域を運行エリアとする
- ③買い物、通院など日常生活圏を考慮して市街を含めた運行エリアとする
- ④その他

「85～89歳」の「買い物、通院など日常生活圏を考慮して市街を含めた運行エリアとする」の占める割合が特に高い。

千代田町

【デマンド交通希望運行エリア×年齢】	①65～69歳	②70～74歳	③75～79歳	④80～84歳	⑤85～89歳	⑥90歳以上	合計	回答率
①巡回バスが運行していない市内のエリアに限定して運行する	9	5	3	0	1	0	18	5.1%
②市の全域を運行エリアとする	24	21	5	5	9	1	65	18.4%
③買い物、通院など日常生活圏を考慮して市街を含めた運行エリアとする	84	66	33	35	17	3	238	67.2%
④その他	14	7	8	2	2	0	33	9.3%
合計	131	99	49	42	29	4	354	100.0%

※未回答・無効値除く

【デマンド交通希望運行エリア×年齢】

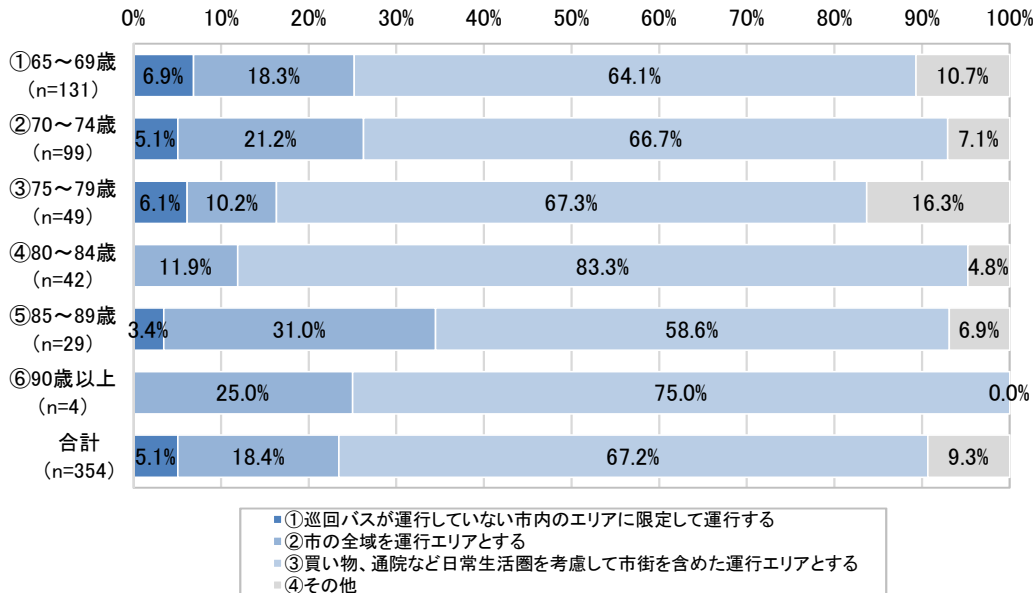

「80～84歳」の「買い物、通院など日常生活圏を考慮して市街を含めた運行エリアとする」の占める割合が高い。

脊振町

【デマンド交通希望運行エリア×年齢】	①65～69歳	②70～74歳	③75～79歳	④80～84歳	⑤85～89歳	⑥90歳以上	合計	回答率
①巡回バスが運行していない市内のエリアに限定して運行する	2	1	0	1	1	0	5	8.8%
②市の全域を運行エリアとする	3	6	3	2	2	1	17	29.8%
③買い物、通院など日常生活圏を考慮して市街を含めた運行エリアとする	13	6	7	3	2	2	33	57.9%
④その他	0	0	2	0	0	0	2	3.5%
合計	18	13	12	6	5	3	57	100.0%

※未回答・無効値除く

【デマンド交通希望運行エリア×年齢】

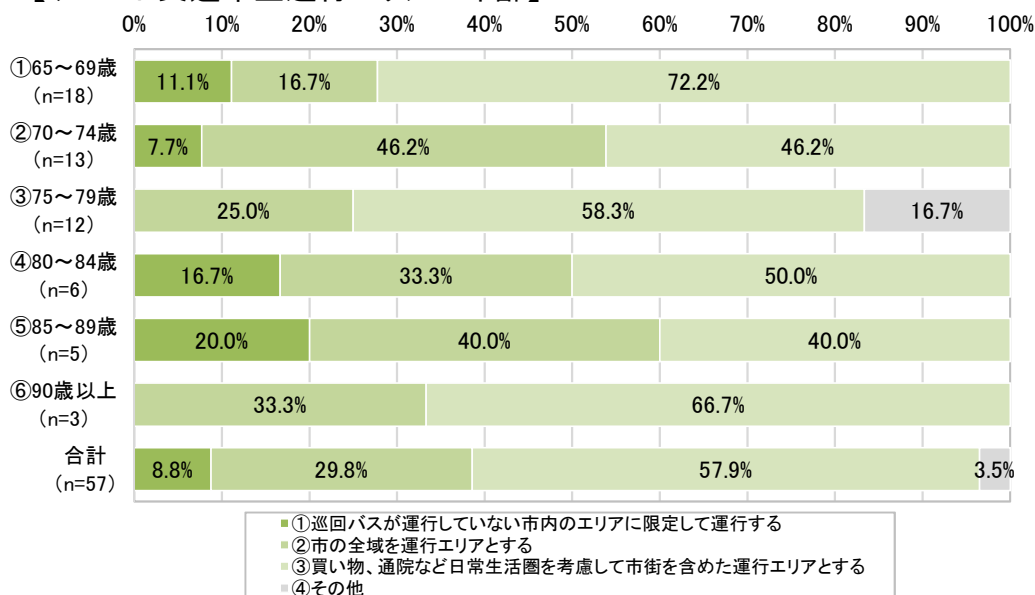

「65～69歳」の「買い物、通院など日常生活圏を考慮して市街を含めた運行エリアとする」の占める割合が高い。

問13 買い物、通院、金融機関や公共施設等へデマンド交通を利用して移動する場合、どれくらいの頻度で

「デマンド交通利用頻度」では、「週3～4回」の回答割合が最も高く、次いで「週1～2回」となっている
町村別でもほぼ同じ傾向を示している。

【デマンド交通利用頻度】

	神埼町		千代田町		脊振町		合計	
	回答者数	回答率	回答者数	回答率	回答者数	回答率	回答者数	回答率
①週5回以上	14	2.5%	12	3.4%	2	3.3%	28	2.9%
②週3～4回	63	11.3%	45	12.9%	3	5.0%	111	11.5%
③週1～2回	181	32.4%	121	34.8%	20	33.3%	322	33.3%
④月2～3回	114	20.4%	81	23.3%	20	33.3%	215	22.2%
⑤月1回	67	12.0%	25	7.2%	7	11.7%	99	10.2%
⑥年に数回	120	21.5%	64	18.4%	8	13.3%	192	19.9%
合計	559	100.0%	348	100.0%	60	100.0%	967	100.0%

※未回答・無効値除く

【デマンド交通利用頻度】

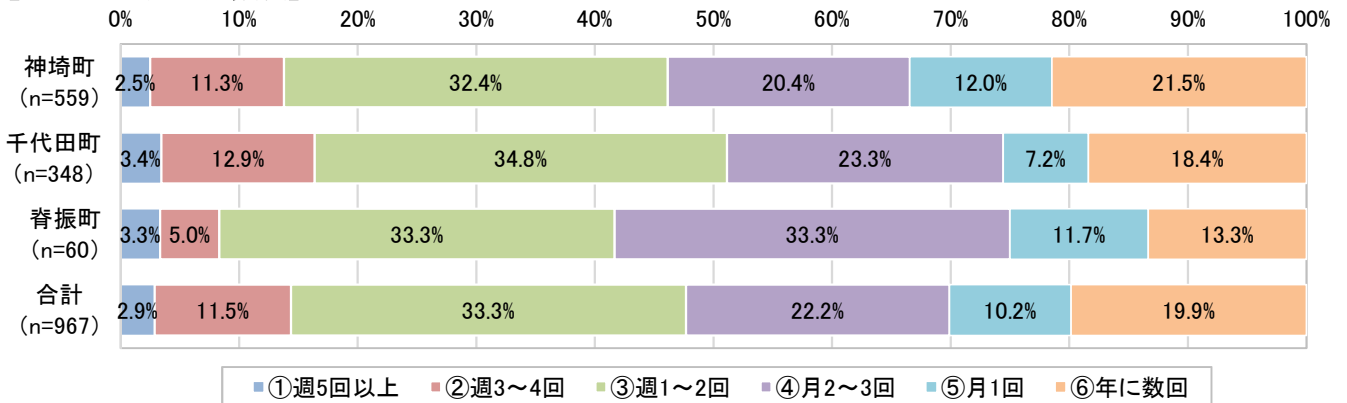

■年齢別
神埼町

【デマンド交通利用頻度 × 年齢】	①65～69歳	②70～74歳	③75～79歳	④80～84歳	⑤85～89歳	⑥90歳以上	合計	回答率
①週5回以上	3	2	3	3	3	0	14	2.5%
②週3～4回	20	16	8	16	1	2	63	11.3%
③週1～2回	59	50	31	29	10	2	181	32.4%
④月2～3回	27	33	27	13	3	10	113	20.3%
⑤月1回	16	20	8	9	7	7	67	12.0%
⑥年に数回	45	24	18	12	6	15	120	21.5%
合計	170	145	95	82	30	36	558	100.0%

※未回答・無効値除く

【デマンド交通利用頻度 × 年齢】

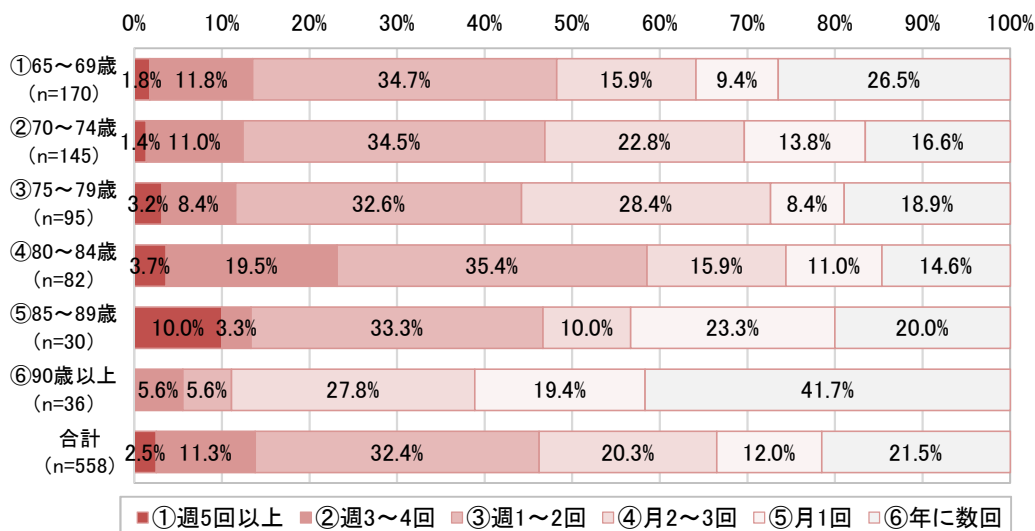

65～90歳では「週3～4回」の回答割合が最も高く3割強となっている。「90歳以上」では「年に数回」が41.7%でもっとも高い回答割合となった。

千代田町

【デマンド交通利用頻度×年齢】	①65～69歳	②70～74歳	③75～79歳	④80～84歳	⑤85～89歳	⑥90歳以上	合計	回答率
①週5回以上	4	3	4	1	0	0	12	3.5%
②週3～4回	15	13	7	5	4	0	44	12.8%
③週1～2回	47	31	19	10	12	1	120	34.8%
④月2～3回	22	23	11	15	7	2	80	23.2%
⑤月1回	11	3	4	5	2	0	25	7.2%
⑥年に数回	17	23	7	7	7	3	64	18.6%
合計	116	96	52	43	32	6	345	100.0%

※未回答・無効値除く

【デマンド交通利用頻度×年齢】

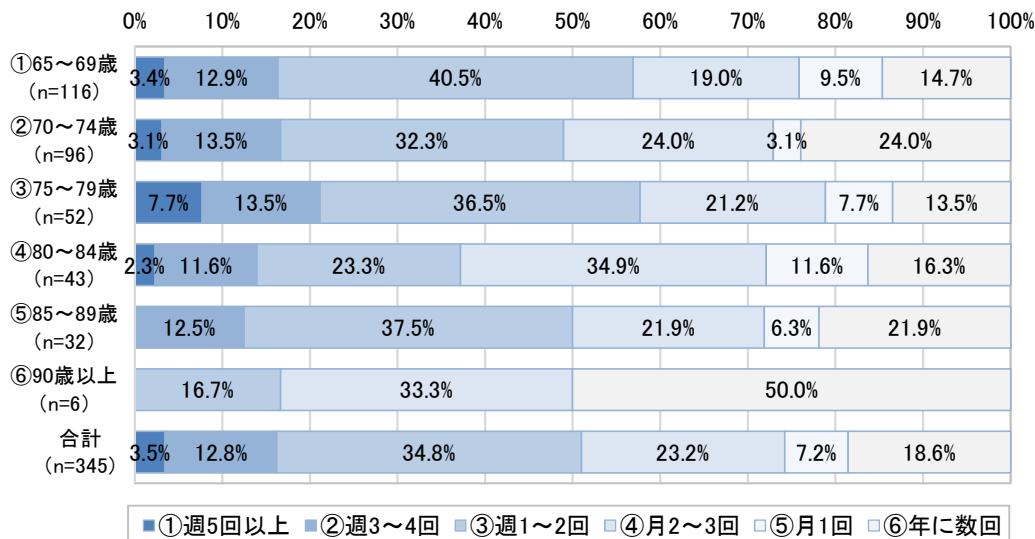

65～79歳、「85～89歳」では「週3～4回」の回答割合が最も高くなっている。「90歳以上」では「年に数回」が50.0%でもっとも高い回答割合となった。

脊振町

【デマンド交通利用頻度×年齢】	①65～69歳	②70～74歳	③75～79歳	④80～84歳	⑤85～89歳	⑥90歳以上	合計	回答率
①週5回以上	0	0	0	1	0	1	2	3.4%
②週3～4回	0	1	2	0	0	0	3	5.2%
③週1～2回	10	5	3	2	0	0	20	34.5%
④月2～3回	4	4	4	2	4	1	19	32.8%
⑤月1回	1	2	3	0	1	0	7	12.1%
⑥年に数回	3	1	0	2	0	1	7	12.1%
合計	18	13	12	7	5	3	58	100.0%

※未回答・無効値除く

【デマンド交通利用頻度×年齢】

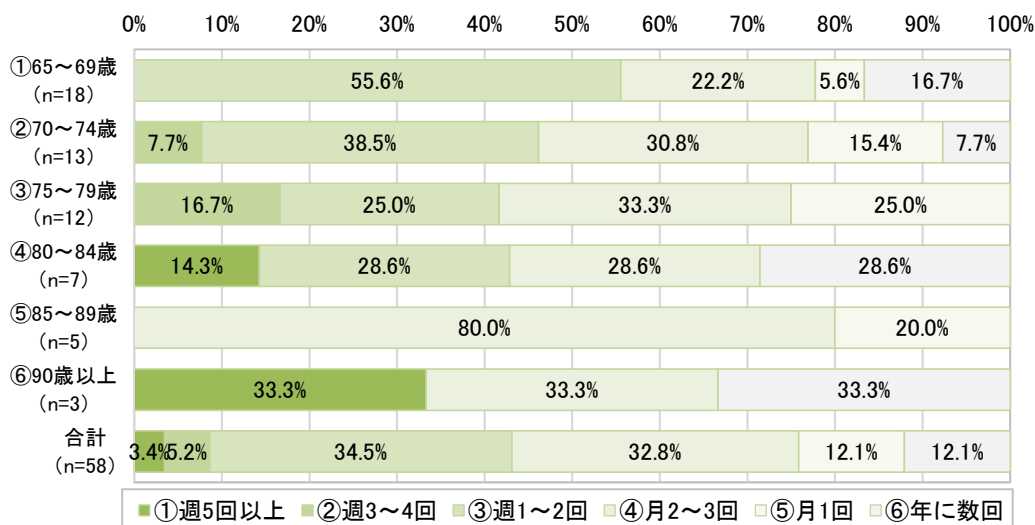

65～74歳では「週3～4回」の回答割合が最も高くなっている。「85～89歳」では「月2～3回」がもっとも高い回答割合となった。

問14 既存の公共交通活用策について、利用したいと思う活用策について教えてください。

(該当する1つに○と希望する割合率を記入してください)

「利用したい活用策」では、「市内の好きな場所への移動で使えるタクシーの「割引券」を導入する」の割合が最も多い。

町村別では、神埼町、千代田町では「市内の好きな場所への移動で使えるタクシーの「割引券」を導入する」が多く、脊振町では「市内の指定の病院、駅、商業施設等と自宅等で使える「回数券」を使うタクシーを導入する」が最も

【利用したい活用策】

	神埼町		千代田町		脊振町		合計	
	回答者数	回答率	回答者数	回答率	回答者数	回答率	回答者数	回答率
①市内の指定の病院、駅、商業施設等と自宅等で使える「回数券」を使うタクシーを導入する	241	41.7%	144	40.9%	23	41.8%	408	41.4%
②市内の好きな場所への移動で使えるタクシーの「割引券」を導入する	278	48.1%	166	47.2%	22	40.0%	466	47.3%
③市内を運行する路線バスで使える「割引券」を導入する	59	10.2%	42	11.9%	10	18.2%	111	11.3%
合計	578	100.0%	352	100.0%	55	100.0%	985	100.0%

※未回答・無効値除く

【利用したい活用策】

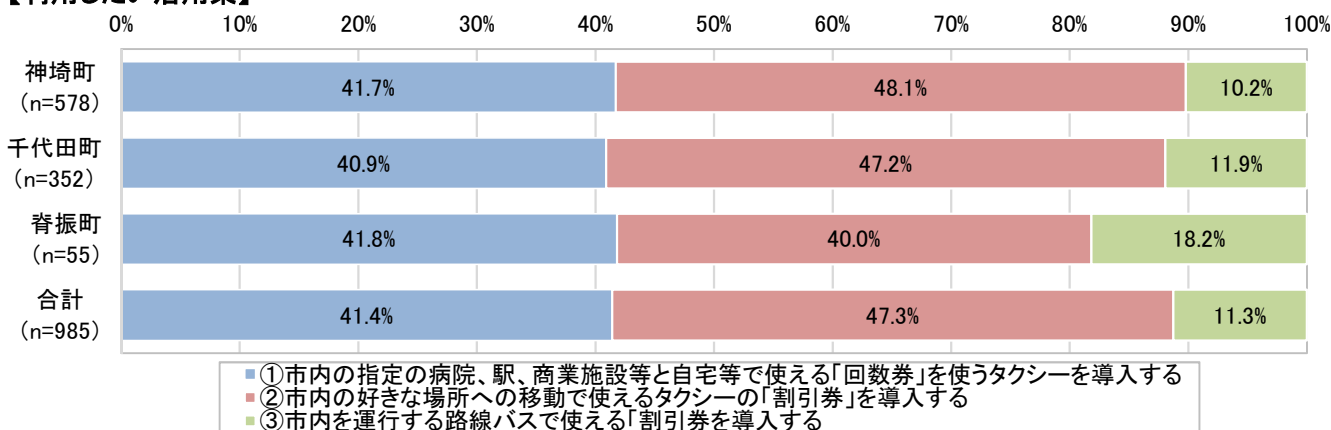

■ ①市内の指定の病院、駅、商業施設等と自宅等で使える「回数券」を使うタクシーを導入する
 ■ ②市内の好きな場所への移動で使えるタクシーの「割引券」を導入する
 ■ ③市内を運行する路線バスで使える「割引券」を導入する

■ 年齢別
神埼町

【利用したい活用策×年齢】	①65～69歳	②70～74歳	③75～79歳	④80～84歳	⑤85～89歳	⑥90歳以上	合計	回答率
①市内の指定の病院、駅、商業施設等と自宅等で使える「回数券」を使うタクシーを導入する	75	68	34	34	14	16	241	41.7%
②市内の好きな場所への移動で使えるタクシーの「割引券」を導入する	97	71	48	36	11	15	278	48.1%
③市内を運行する路線バスで使える「割引券」を導入する	17	15	16	7	2	2	59	10.2%
合計	189	154	98	77	27	33	578	100.0%

※未回答・無効値除く

【利用したい活用策×年齢】

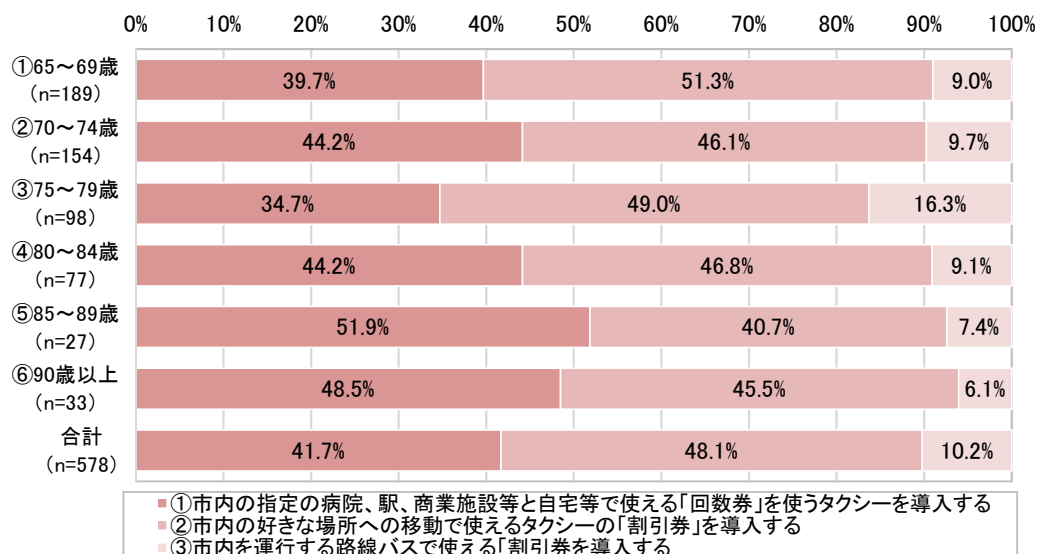

■ ①市内の指定の病院、駅、商業施設等と自宅等で使える「回数券」を使うタクシーを導入する
 ■ ②市内の好きな場所への移動で使えるタクシーの「割引券」を導入する
 ■ ③市内を運行する路線バスで使える「割引券」を導入する

「65～69歳」「75～79歳」で「市内の好きな場所への移動で使えるタクシーの「割引券」を導入する」が、「85～89歳」で「市内の指定の病院、駅、商業施設等と自宅等で使える「回数券」を使うタクシーを導入する」の回答割合が5割前後となっている。

千代田町

【利用したい活用策×年齢】	①65～69歳	②70～74歳	③75～79歳	④80～84歳	⑤85～89歳	⑥90歳以上	合計	回答率
①市内の指定の病院、駅、商業施設等と自宅等で使える「回数券」を使うタクシーを導入する	55	34	17	17	16	4	143	41.1%
②市内の好きな場所への移動で使えるタクシーの「割引券」を導入する	58	44	29	16	14	2	163	46.8%
③市内を運行する路線バスで使える「割引券」を導入する	13	15	6	5	2	1	42	12.1%
合計	126	93	52	38	32	7	348	100.0%

※未回答・無効値除く

【利用したい活用策×年齢】

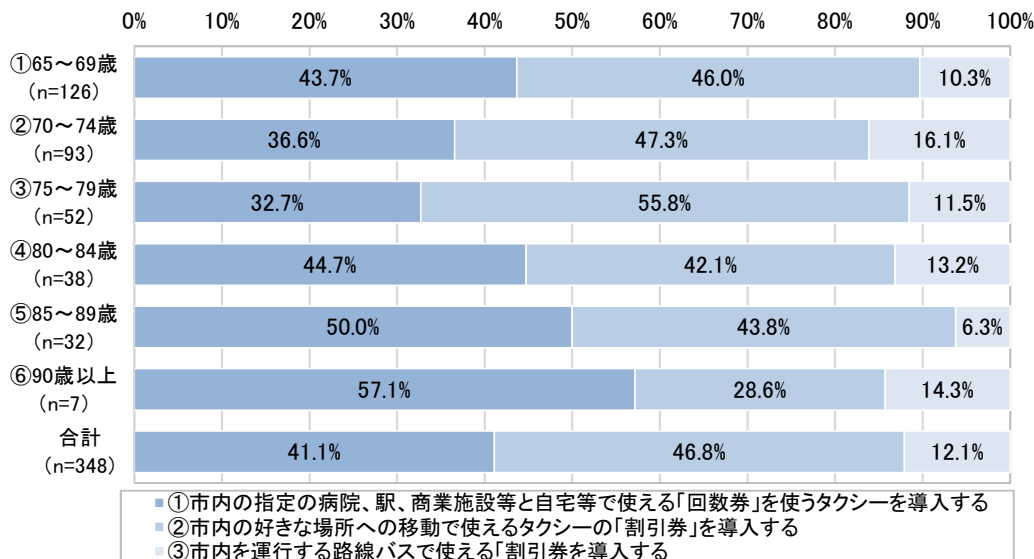

65～79歳では「市内の好きな場所への移動で使えるタクシーの「割引券」を導入する」が、80歳以上では「市内の指定の病院、駅、商業施設等と自宅等で使える「回数券」を使うタクシーを導入する」の回答割合が最も高くなっている。

脊振町

【利用したい活用策×年齢】	①65～69歳	②70～74歳	③75～79歳	④80～84歳	⑤85～89歳	⑥90歳以上	合計	回答率
①市内の指定の病院、駅、商業施設等と自宅等で使える「回数券」を使うタクシーを導入する	5	5	5	2	2	3	22	41.5%
②市内の好きな場所への移動で使えるタクシーの「割引券」を導入する	9	6	3	3	1	0	22	41.5%
③市内を運行する路線バスで使える「割引券」を導入する	4	1	1	2	1	0	9	17.0%
合計	18	12	9	7	4	3	53	100.0%

※未回答・無効値除く

【利用したい活用策×年齢】

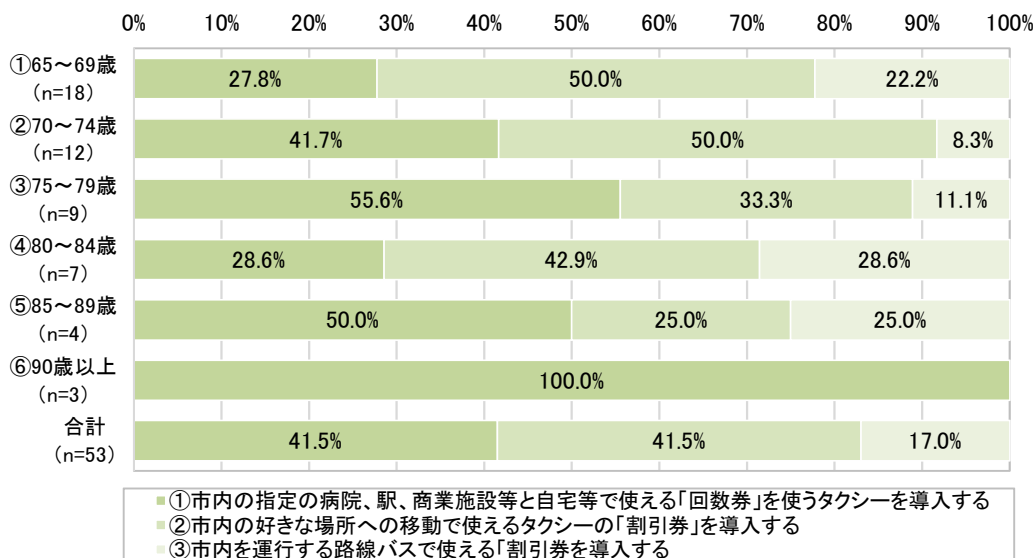

65～74歳、「80～84歳」では「市内の好きな場所への移動で使えるタクシーの「割引券」を導入する」が、「75～79歳」、85歳以上では「市内の指定の病院、駅、商業施設等と自宅等で使える「回数券」を使うタクシーを導入する」の回答割合が最も高くなっている。

神崎市 バス乗込み調査結果

系統別総利用者数

	平日(人)	日祝(人)
40番(目達原線)久留米方面	135	69
40番(目達原線)佐賀方面	117	67
43番(鳥栖・神埼線)神埼方面	10	8
43番(鳥栖・神埼線)鳥栖方面	13	8
45番(江見線)久留米方面	101	67
45番(江見線)佐賀方面	117	70
神埼コース(右回り)	5	
神埼コース(左回り)	3	
千代田コース(右回り)	16	
千代田コース(左回り)	9	
千代田コース(迎島線)迎島方面	1	
千代田コース(迎島線)神埼駅方面	1	
西鉄バス合計	493	289
巡回バス合計	35	
合計	528	289

参考資料 2

利用目的(平日)

	1.通学	2.通勤	3.買い物	4.通院	5.公共施設の利用	6.ビジネス	7.観光	8.その他
40番(目達原線)久留米方面	29	28	14	9	1	0	9	27
40番(目達原線)佐賀方面	25	26	10	12	2	2	5	22
43番(鳥栖・神埼線)神埼方面	0	0	2	1	1	0	0	1
43番(鳥栖・神埼線)鳥栖方面	2	2	1	1	0	0	1	1
45番(江見線)久留米方面	30	27	9	7	4	1	1	10
45番(江見線)佐賀方面	19	33	9	7	4	0	0	14
神埼コース(右回り)	0	0	0	3	0	0	0	2
神埼コース(左回り)	0	0	0	1	0	0	0	2
千代田コース(右回り)	0	0	2	10	0	0	0	1
千代田コース(左回り)	0	0	1	8	0	0	0	0
千代田コース(迎島線)迎島方面	0	0	0	0	0	0	0	0
千代田コース(迎島線)神埼駅方面	0	0	0	0	0	0	0	0

利用目的(日祝)

	1.通学	2.通勤	3.買い物	4.通院	5.公共施設の利用	6.ビジネス	7.観光	8.その他
40番(目達原線)久留米方面	3	9	19	2	4	0	6	16
40番(目達原線)佐賀方面	0	11	13	0	3	3	9	21
43番(鳥栖・神埼線)神埼方面	0	0	2	0	0	0	0	3
43番(鳥栖・神埼線)鳥栖方面	0	0	0	0	0	0	0	3
45番(江見線)久留米方面	3	2	9	0	1	0	0	17
45番(江見線)佐賀方面	1	4	8	0	2	0	4	14

利用頻度(平日)

	1.週5以上	2.週に3~4日	3.週に1~2日	4.月に1~2日	5.年に数日程度
40番(目達原線)久留米方面	45	18	10	18	17
40番(目達原線)佐賀方面	42	13	12	22	12
43番(鳥栖・神埼線)神埼方面	0	1	0	3	1
43番(鳥栖・神埼線)鳥栖方面	2	2	2	1	1
45番(江見線)久留米方面	42	10	15	11	8
45番(江見線)佐賀方面	44	17	14	11	8
神埼コース(右回り)	0	0	2	3	0
神埼コース(左回り)	0	1	2	0	0
千代田コース(右回り)	1	5	1	1	0
千代田コース(左回り)	2	2	0	2	0
千代田コース(迎島線)迎島方面	0	0	0	0	0
千代田コース(迎島線)神埼駅方面	0	0	0	0	0

利用頻度(日祝)

	1.週5以上	2.週に3~4日	3.週に1~2日	4.月に1~2日	5.年に数日程度
40番(目達原線)久留米方面	10	9	7	11	18
40番(目達原線)佐賀方面	6	8	15	12	14
43番(鳥栖・神埼線)神埼方面	0	1	1	3	0
43番(鳥栖・神埼線)鳥栖方面	0	1	1	0	1
45番(江見線)久留米方面	10	6	7	4	7
45番(江見線)佐賀方面	7	5	7	3	13

支払方法(平日)	1.現金	2.回数券	3.フリーパス	4.ICカード*
40番(目達原線)久留米方面	26	3	8	73
40番(目達原線)佐賀方面	23	4	8	61
43番(鳥栖・神埼線)神埼方面	3	0	0	2
43番(鳥栖・神埼線)鳥栖方面	2	0	1	8
45番(江見線)久留米方面	22	2	4	65
45番(江見線)佐賀方面	25	1	5	62
神埼コース(右回り)	3	2	0	0
神埼コース(左回り)	2	1	0	0
千代田コース(右回り)	4	10	0	0
千代田コース(左回り)	1	7	0	0
千代田コース(迎島線)迎島方面	0	0	0	0
千代田コース(迎島線)神埼駅方面	0	0	0	0

支払方法(日祝)	1.現金	2.回数券	3.フリーパス	4.ICカード*
40番(目達原線)久留米方面	13	4	9	29
40番(目達原線)佐賀方面	21	0	5	32
43番(鳥栖・神埼線)神埼方面	4	0	0	1
43番(鳥栖・神埼線)鳥栖方面	2	0	0	1
45番(江見線)久留米方面	14	1	4	17
45番(江見線)佐賀方面	12	3	1	23

年齢(平日)	1.小学生未満	2.小学生	3.中学生	4.高校生(15~18歳)	5.大学生・専門学校生(19歳~22歳)	6.23歳~29歳	7.30歳~49歳	8.50歳~64歳	9.65歳~74歳	10.75歳~
40番(目達原線)久留米方面	0	1	4	19	14	9	21	22	18	12
40番(目達原線)佐賀方面	0	4	5	12	8	2	18	26	15	16
43番(鳥栖・神埼線)神埼方面	0	0	0	0	0	0	1	0	3	1
43番(鳥栖・神埼線)鳥栖方面	0	0	0	2	0	0	2	3	1	2
45番(江見線)久留米方面	0	9	1	8	14	6	14	22	15	11
45番(江見線)佐賀方面	1	4	2	13	13	9	16	26	13	15
神埼コース(右回り)	0	0	0	0	0	0	0	0	2	3
神埼コース(左回り)	0	0	0	0	0	0	0	0	0	3
千代田コース(右回り)	0	0	0	0	0	0	0	0	0	16
千代田コース(左回り)	0	0	0	0	0	0	0	0	0	9
千代田コース(迎島線)迎島方面	0	0	0	0	0	0	0	0	0	0
千代田コース(迎島線)神埼駅方面	0	0	0	0	0	0	0	0	0	0

年齢(日祝)	1.小学生未満	2.小学生	3.中学生	4.高校生(15~18歳)	5.大学生・専門学校生(19歳~22歳)	6.23歳~29歳	7.30歳~49歳	8.50歳~64歳	9.65歳~74歳	10.75歳~
40番(目達原線)久留米方面	0	0	1	2	1	12	10	15	11	14
40番(目達原線)佐賀方面	1	2	1	2	2	7	17	12	11	11
43番(鳥栖・神埼線)神埼方面	0	0	0	0	0	2	1	0	0	2
43番(鳥栖・神埼線)鳥栖方面	0	0	0	0	0	2	0	0	3	0
45番(江見線)久留米方面	0	0	2	3	3	1	6	7	11	15
45番(江見線)佐賀方面	0	0	1	5	2	1	9	7	11	13

満足度(平日)	1.大変満足	2.満足	3.ふつう	4.不満	5.大いに不満
40番(目達原線)久留米方面	14	37	37	15	2
40番(目達原線)佐賀方面	9	32	40	11	1
43番(鳥栖・神埼線)神埼方面	2	0	3	0	0
43番(鳥栖・神埼線)鳥栖方面	2	4	2	0	0
45番(江見線)久留米方面	17	20	26	9	0
45番(江見線)佐賀方面	11	25	32	11	2
神埼コース(右回り)	3	1	1	0	0
神埼コース(左回り)	0	1	0	0	1
千代田コース(右回り)	2	6	0	0	0
千代田コース(左回り)	5	1	0	0	0
千代田コース(迎島線)迎島方面	0	0	0	0	0
千代田コース(迎島線)神埼駅方面	0	0	0	0	0

満足度(日祝)	1.大変満足	2.満足	3.ふつう	4.不満	5.大いに不満
40番(目達原線)久留米方面	10	17	17	5	1
40番(目達原線)佐賀方面	18	14	15	6	1
43番(鳥栖・神埼線)神埼方面	0	3	2	0	0
43番(鳥栖・神埼線)鳥栖方面	1	0	1	0	1
45番(江見線)久留米方面	4	4	16	3	0
45番(江見線)佐賀方面	5	8	12	6	0

直前の移動手段(平日)	1.徒歩	2.自転車	3.車(自身が運転)	4.車(送迎)	5.原付・バイク	6.バス(乗継ぎ)	7.鉄道(乗継ぎ)	8.タクシー	9.その他
40番(目達原線)久留米方面	73	11	0	7	0	12	1	2	0
40番(目達原線)佐賀方面	72	5	1	5	0	9	7	0	0
43番(鳥栖・神埼線)神埼方面	5	0	0	0	0	0	0	0	0
43番(鳥栖・神埼線)鳥栖方面	6	1	0	0	0	1	0	0	0
45番(江見線)久留米方面	61	9	4	1	0	6	0	1	0
45番(江見線)佐賀方面	64	7	1	4	0	7	4	0	0
神埼コース(右回り)	5	0	0	0	0	0	0	0	0
神埼コース(左回り)	3	0	0	0	0	0	0	0	0
千代田コース(右回り)	15	0	0	0	0	0	0	0	0
千代田コース(左回り)	9	0	0	0	0	0	0	0	0
千代田コース(迎島線)迎島方面	0	0	0	0	0	0	0	0	0
千代田コース(迎島線)神埼駅方面	0	0	0	0	0	0	0	0	0

直前の移動手段(日祝)	1.徒歩	2.自転車	3.車(自身が運転)	4.車(送迎)	5.原付・バイク	6.バス(乗継ぎ)	7.鉄道(乗継ぎ)	8.タクシー	9.その他
40番(目達原線)久留米方面	37	4	0	2	0	4	7	0	0
40番(目達原線)佐賀方面	49	1	1	1	0	3	3	0	0
43番(鳥栖・神埼線)神埼方面	4	0	0	0	0	0	1	0	0
43番(鳥栖・神埼線)鳥栖方面	3	0	0	0	0	0	0	0	0
45番(江見線)久留米方面	24	2	0	4	0	3	1	0	0
45番(江見線)佐賀方面	27	1	0	0	1	1	3	0	0

直後の移動手段(平日)	1.徒歩	2.自転車	3.車(自身が運転)	4.車(送迎)	5.原付・バイク	6.バス(乗継ぎ)	7.鉄道(乗継ぎ)	8.タクシー	9.その他
40番(目達原線)久留米方面	84	3	1	4	0	7	7	0	0
40番(目達原線)佐賀方面	72	3	0	2	0	18	0	1	1
43番(鳥栖・神埼線)神埼方面	4	0	0	0	0	1	0	0	0
43番(鳥栖・神埼線)鳥栖方面	6	0	0	0	0	1	1	0	0
45番(江見線)久留米方面	52	4	1	1	0	11	11	0	0
45番(江見線)佐賀方面	63	10	1	1	0	3	4	1	0
神埼コース(右回り)	4	0	0	0	0	0	0	0	0
神埼コース(左回り)	3	0	0	0	0	0	0	0	0
千代田コース(右回り)	15	0	0	0	0	0	0	0	0
千代田コース(左回り)	9	0	0	0	0	0	0	0	0
千代田コース(迎島線)迎島方面	0	0	0	0	0	0	0	0	0
千代田コース(迎島線)神埼駅方面	0	0	0	0	0	0	0	0	0

直後の移動手段(日祝)	1.徒歩	2.自転車	3.車(自身が運転)	4.車(送迎)	5.原付・バイク	6.バス(乗継ぎ)	7.鉄道(乗継ぎ)	8.タクシー	9.その他
40番(目達原線)久留米方面	31	2	0	2	0	5	7	0	0
40番(目達原線)佐賀方面	46	2	0	1	0	5	3	0	0
43番(鳥栖・神埼線)神埼方面	4	0	0	0	0	0	1	0	0
43番(鳥栖・神埼線)鳥栖方面	3	0	0	0	0	0	0	0	0
45番(江見線)久留米方面	28	0	1	0	1	1	2	0	0
45番(江見線)佐賀方面	20	1	0	2	0	5	3	0	0

便別利用状況

40番(目達原線)	久留米方面		佐賀方面	
	平日	日祝	平日	日祝
1便	9	1	10	2
2便	6	2	11	6
3便	9	1	12	7
4便	6	5	12	9
5便	5	5	12	6
6便	11	8	13	8
7便	9	5	7	3
8便	8	6	3	4
9便	10	6	7	2
10便	7	9	6	4
11便	3	0	11	4
12便	12	8	5	4
13便	7	3	1	2
14便	8	4	2	3
15便	12	4	5	3
16便	6	2		
17便	7	0		

43番(鳥栖・神埼線)	神埼方面		鳥栖方面	
	平日	日祝	平日	日祝
1便	0	0	0	1
2便	0	0	3	1
3便	2	0	3	0
4便	0	1	1	3
5便	0	1	1	0
6便	0	3	1	0
7便	1	0	2	0
8便	2	0	0	0

45番(江見線)	久留米方面		佐賀方面	
	平日	日祝	平日	日祝
1便	9	0	16	0
2便	14	2	13	11
3便	2	2	7	10
4便	6	3	8	12
5便	3	11	9	11
6便	3	6	10	8
7便	7	9	4	1
8便	10	2	7	2
9便	6	2	2	5
10便	3	4	6	1
11便	6	3	4	3
12便	14	7	6	2
13便	8	3	7	2
14便	0	1	9	0
15便	10	11	0	0
16便	0	0	9	0

神埼コース	右回り	左回り
	平日	
1便	4	
2便		0
3便		3
4便	1	

千代田コース	右回り	左回り	迎島方面	神埼駅方面
	平日			
1便				0
2便	13			
3便		7		
4便	3			
5便		2		
6便			0	

時間帯 × 利用目的

40番(目達原線)	久留米方面							
	平日							
	移動目的	1.通学	2.通勤	3.買い物	4.通院	5.公共施設の利用	6.ビジネス	7.観光
6:13	0	4	0	0	0	0	0	0
7:12	3	3	0	0	0	0	0	0
8:02	5	2	0	0	0	0	0	0
8:38	0	3	1	1	0	0	0	0
9:38	1	0	0	0	0	0	0	4
10:38	1	1	1	2	0	0	1	3
11:38	0	1	2	1	0	0	0	3
12:38	1	0	2	1	0	0	0	1
13:38	0	2	2	2	0	0	2	2
13:46	0	0	1	2	1	0	0	3
14:38	0	0	1	0	0	0	1	1
15:38	1	1	3	0	0	0	5	1
16:38	4	0	0	0	0	0	0	3
17:40	1	4	1	0	0	0	0	1
18:38	6	6	0	0	0	0	0	0
19:38	5	1	0	0	0	0	0	0
21:06	1	0	0	0	0	0	0	5

40番(目達原線)	久留米方面							
	日祝							
	移動目的	1.通学	2.通勤	3.買い物	4.通院	5.公共施設の利用	6.ビジネス	7.観光
6:47	0	0	0	0	0	0	0	0
7:12	1	0	1	0	0	0	0	0
7:35	0	0	0	0	0	0	0	0
8:20	0	1	0	0	0	0	0	1
9:20	0	3	2	0	0	0	0	0
10:20	0	0	2	0	1	0	1	3
11:20	0	0	1	1	2	0	1	0
12:20	0	1	2	1	0	0	0	1
13:20	0	0	2	0	0	0	3	1
14:30	0	1	1	0	0	0	1	6
15:30	0	0	0	0	0	0	0	0
16:30	0	0	3	0	1	0	0	3
17:30	1	1	1	0	0	0	0	0
18:30	1	0	2	0	0	0	0	1
19:30	0	2	0	0	0	0	0	0
20:28	0	0	2	0	0	0	0	0

40番(目達原線)	佐賀方面							
	平日							
	移動目的	1.通学	2.通勤	3.買い物	4.通院	5.公共施設の利用	6.ビジネス	7.観光
6:37	6	3	0	0	0	1	0	0
7:07	5	6	0	0	0	0	0	0
7:48	4	2	0	1	0	0	0	1
8:46	3	4	2	1	0	0	0	2
9:46	1	2	1	3	0	0	0	2
10:46	0	1	2	3	0	0	3	3
11:46	0	0	2	1	1	0	0	2
12:46	0	0	0	1	0	0	1	1
14:51	0	0	0	1	1	0	1	3
15:46	3	1	0	1	0	0	0	0
16:46	2	3	2	0	0	0	0	3
17:48	0	1	1	0	0	0	0	2
19:18	0	0	0	0	0	1	0	0
20:42	0	2	0	0	0	0	0	0
22:10	1	1	0	0	0	0	0	3

		佐賀方面							
40番(目達原線)		日祝							
移動目的	1.通学	2.通勤	3.買い物	4.通院	5.公共施設の利用	6.ビジネス	7.観光	8.その他	
7:35	0	2	0	0	0	0	0	0	
8:46	0	1	3	0	1	0	0	1	
9:46	0	0	2	0	0	2	0	3	
10:46	0	4	1	0	0	0	1	2	
11:46	0	1	0	0	0	0	3	2	
12:46	0	0	0	0	1	0	4	2	
13:46	0	0	0	0	0	0	0	3	
14:46	0	0	0	0	0	0	0	4	
15:46	0	0	1	0	0	0	0	1	
16:46	0	0	3	0	0	1	0	0	
17:46	0	1	0	0	1	0	0	1	
18:46	0	0	2	0	0	0	0	0	
19:46	0	1	0	0	0	0	0	1	
21:40	0	0	1	0	0	0	1	1	
22:40	0	1	0	0	0	0	0	0	

		鳥栖方面							
43番(鳥栖・神埼線)		平日							
移動目的	1.通学	2.通勤	3.買い物	4.通院	5.公共施設の利用	6.ビジネス	7.観光	8.その他	
8:44	0	0	0	0	0	0	0	0	
10:07	0	1	1	0	0	0	0	0	
11:22	0	0	0	0	0	0	0	1	
13:22	0	1	0	0	0	0	0	0	
15:22	0	0	0	0	0	0	1	0	
16:44	0	0	0	1	0	0	0	0	
18:04	2	0	0	0	0	0	0	0	
19:22	0	0	0	0	0	0	0	0	

		鳥栖方面							
43番(鳥栖・神埼線)		日祝							
移動目的	1.通学	2.通勤	3.買い物	4.通院	5.公共施設の利用	6.ビジネス	7.観光	8.その他	
9:22	0	0	0	0	0	0	0	1	
11:12	0	0	0	0	0	0	0	1	
12:12	0	0	0	0	0	0	0	0	
14:12	0	0	0	0	0	0	0	1	
16:04	0	0	0	0	0	0	0	0	
19:42	0	0	0	0	0	0	0	0	

		神埼方面							
43番(鳥栖・神埼線)		平日							
移動目的	1.通学	2.通勤	3.買い物	4.通院	5.公共施設の利用	6.ビジネス	7.観光	8.その他	
8:29	0	0	0	0	0	0	0	0	
9:52	0	0	0	0	0	0	0	0	
11:07	0	0	0	1	1	0	0	0	
13:07	0	0	0	0	0	0	0	0	
15:07	0	0	0	0	0	0	0	0	
16:29	0	0	0	0	0	0	0	0	
17:49	0	0	0	0	0	0	0	1	
19:07	0	0	2	0	0	0	0	0	

		神埼方面							
43番(鳥栖・神埼線)		日祝							
移動目的	1.通学	2.通勤	3.買い物	4.通院	5.公共施設の利用	6.ビジネス	7.観光	8.その他	
9:07	0	0	0	0	0	0	0	0	
10:57	0	0	0	0	0	0	0	0	
11:57	0	0	0	0	0	0	0	0	
13:57	0	0	0	0	0	0	0	1	
15:49	0	0	0	0	0	0	0	1	
19:27	0	0	2	0	0	0	0	1	

45番(江見線)		久留米方面							
		平日							
移動目的	1.通学	2.通勤	3.買い物	4.通院	5.公共施設の利用	6.ビジネス	7.観光	8.その他	
6:27	2	6	0	0	0	0	0	0	
7:13	6	8	0	0	0	0	0	0	
7:48	1	0	0	1	0	0	0	0	
8:44	1	0	1	1	0	1	0	0	
9:44	1	0	0	0	0	0	0	2	
10:44	1	0	0	0	1	0	0	1	
11:44	0	2	1	2	0	0	1	0	
12:44	1	1	3	0	2	0	0	1	
13:44	1	0	2	2	0	0	0	0	
14:44	0	1	0	1	0	0	0	0	
15:14	3	1	0	0	1	0	0	1	
16:14	8	0	2	0	0	0	0	2	
16:54	2	3	0	0	0	0	0	2	
17:54	0	0	0	0	0	0	0	0	
19:04	3	5	0	0	0	0	0	1	
20:23	0	0	0	0	0	0	0	0	

45番(江見線)		久留米方面							
		日祝							
移動目的	1.通学	2.通勤	3.買い物	4.通院	5.公共施設の利用	6.ビジネス	7.観光	8.その他	
6:27	0	0	0	0	0	0	0	0	
7:14	0	0	0	0	0	0	0	1	
7:49	0	0	0	0	0	0	0	2	
8:44	0	1	0	0	0	0	0	2	
9:44	0	0	1	0	0	0	0	2	
10:44	1	0	0	0	0	0	0	0	
11:44	1	0	0	0	0	0	0	1	
12:44	0	0	0	0	0	0	0	2	
13:44	0	0	0	0	0	0	0	0	
14:44	0	0	0	0	1	0	0	2	
15:37	0	0	1	0	0	0	0	2	
16:37	0	0	5	0	0	0	0	1	
17:27	1	0	0	0	0	0	0	1	
18:46	0	0	0	0	0	0	0	1	
18:57	0	1	2	0	0	0	0	0	
19:57	0	0	0	0	0	0	0	0	

45番(江見線)		佐賀方面							
		平日							
移動目的	1.通学	2.通勤	3.買い物	4.通院	5.公共施設の利用	6.ビジネス	7.観光	8.その他	
6:39	4	5	0	0	0	0	0	1	
7:10	4	5	0	0	0	0	0	0	
7:47	0	6	0	0	0	0	0	0	
8:18	0	4	0	1	0	0	0	1	
9:17	1	0	2	0	0	0	0	3	
10:16	0	0	0	1	2	0	0	1	
11:16	1	0	2	0	0	0	0	1	
12:16	0	1	1	0	2	0	0	2	
13:16	1	0	0	0	0	0	0	1	
14:16	1	0	1	0	0	0	0	1	
15:16	0	1	0	3	0	0	0	0	
16:11	2	1	0	1	0	0	0	0	
17:43	1	2	1	0	0	0	0	2	
18:47	3	4	1	1	0	0	0	0	
19:17	0	0	0	0	0	0	0	0	
20:15	1	4	1	0	0	0	0	1	

満足度×利用頻度

全系統

満足度	利用頻度				
	1.週5以上	2.週に3~4日	3.週に1~2日	4.月に1~2日	5.年に数日程度
1.大変満足	34	15	11	23	15
2.満足	56	27	28	29	30
3.ふつう	72	31	34	33	30
4.不満	17	13	8	13	10
5.大いに不満	2	1	4	0	2

40番(目達原線)久留米方面

満足度	利用頻度				
	1.週5以上	2.週に3~4日	3.週に1~2日	4.月に1~2日	5.年に数日程度
1.大変満足	10	4	0	7	2
2.満足	16	5	5	9	17
3.ふつう	17	10	5	9	10
4.不満	5	3	4	3	0
5.大いに不満	2	0	1	0	0

40番(目達原線)佐賀方面

満足度	利用頻度				
	1.週5以上	2.週に3~4日	3.週に1~2日	4.月に1~2日	5.年に数日程度
1.大変満足	5	2	5	7	5
2.満足	18	6	6	8	8
3.ふつう	18	9	11	10	6
4.不満	3	3	2	7	2
5.大いに不満	0	0	2	0	0

43番(鳥栖・神埼線)鳥栖方面

満足度	利用頻度				
	1.週5以上	2.週に3~4日	3.週に1~2日	4.月に1~2日	5.年に数日程度
1.大変満足	0	3	0	0	0
2.満足	0	0	2	1	1
3.ふつう	2	0	0	0	1
4.不満	0	0	0	0	0
5.大いに不満	0	0	1	0	0

43番(鳥栖・神埼線)神埼方面

満足度	利用頻度				
	1.週5以上	2.週に3~4日	3.週に1~2日	4.月に1~2日	5.年に数日程度
1.大変満足	0	1	0	0	1
2.満足	0	0	0	3	0
3.ふつう	0	1	1	3	0
4.不満	0	0	0	0	0
5.大いに不満	0	0	0	0	0

45番(江見線)久留米方面

満足度	利用頻度				
	1.週5以上	2.週に3~4日	3.週に1~2日	4.月に1~2日	5.年に数日程度
1.大変満足	10	3	2	3	3
2.満足	10	3	6	4	1
3.ふつう	16	3	10	5	8
4.不満	5	3	0	1	3
5.大いに不満	0	0	0	0	0

45番(江見線)佐賀方面

満足度	利用頻度				
	1.週5以上	2.週に3~4日	3.週に1~2日	4.月に1~2日	5.年に数日程度
1.大変満足	6	1	2	3	4
2.満足	12	8	7	3	3
3.ふつう	19	8	7	5	5
4.不満	4	4	2	2	5
5.大いに不満	0	0	0	0	2

神埼コース

満足度	利用頻度				
	1.週5以上	2.週に3~4日	3.週に1~2日	4.月に1~2日	5.年に数日程度
1.大変満足	0	0	2	1	0
2.満足	0	0	1	1	0
3.ふつう	0	0	0	1	0
4.不満	0	0	0	0	0
5.大いに不満	0	1	0	0	0

千代田コース

満足度	利用頻度				
	1.週5以上	2.週に3~4日	3.週に1~2日	4.月に1~2日	5.年に数日程度
1.大変満足	3	1	0	2	0
2.満足	0	5	1	0	0
3.ふつう	0	0	0	0	0
4.不満	0	0	0	0	0
5.大いに不満	0	0	0	0	0

バス停別乗降者数(系統別)

